



Volksschulgemeinde  
Tägerwilen



# Rechnung 2020

Vollversion

Ordentliche Rechnungs-Gemeindeversammlung:

Montag, 26. April 2021, 20.00 Uhr  
Dreifachturnhalle, Sekundarschule







**Montag, 26. April 2021**

**20.00 Uhr in der Dreifachturnhalle der Sekundarschule**

**Traktanden:**

1. Wahl der Stimmzähler
2. Abnahme Traktandenliste
3. Abnahme Jahresrechnung 2020
4. Ersatz Garagen Spritzenhaus: Nachtragskredit von CHF 50'000.00
5. Mitteilungen
6. Allgemeine Umfrage

Tägerwil, 1. März 2021

Volksschulgemeinde Tägerwil

---

Fehlendes Stimm-Material kann bei der Schulverwaltung angefordert werden:  
Palmenweg 2, 8274 Tägerwil - Telefon 071 666 85 85 - [schulverwaltung@vsgtaegerwil.ch](mailto:schulverwaltung@vsgtaegerwil.ch).

Die Jahresrechnung 2020 finden Sie auch auf unserer Homepage [www.vsgtaegerwil.ch](http://www.vsgtaegerwil.ch).

Alle Inhalte sind urheberrechtlich geschützt und dürfen ohne ausdrückliche Genehmigung der Volksschulgemeinde Tägerwil nicht wiedergegeben, vervielfältigt oder verbreitet werden.



|   |        |       |
|---|--------|-------|
| <b>Bericht des Schulpräsidenten</b>                                   | Seite  | 3     |
| <b>Etat</b>   | Seiten | 4-6   |
| - Entwicklung der Schülerzahlen                                       | Seite  | 6     |
| <b>Jahresrechnung 2020</b>  |        |       |
| - Protokoll der letzten Schulgemeindeversammlung                      | Seite  | 7     |
| - Genehmigung durch die Schulbehörde                                  | Seite  | 7     |
| - Bericht der Rechnungsprüfungskommission                             | Seiten | 7-8   |
| - Antrag zur Genehmigung durch die Stimmbürger*innen                  | Seite  | 9     |
| - Vollständigkeitserklärung   | Seite  | 10    |
| - Kommentar zur Detailfassung der Jahresrechnung                      | Seiten | 11-13 |
| - Bilanz 2020   | Seiten | 14-15 |
| - Gestufte Erfolgsrechnung (Sachgruppengliederung)                    | Seite  | 16    |
| - Zusammenfassung Erfolgsrechnung (funktionale Gliederung)            | Seite  | 17    |
| - Detailfassung Erfolgsrechnung (funktionale Gliederung)              | Seiten | 18-25 |
| - Investitionsrechnung  | Seite  | 26    |
| - Geldflussrechnung   | Seite  | 27    |
| <b>Anhang</b>   |        |       |
| - Grundsätze der Rechnungslegung HRM2                                 | Seite  | 28    |
| - Eigenkapitalnachweis  | Seite  | 28    |
| - Rückstellungsspiegel  | Seite  | 28    |
| - Beteiligungsspiegel   | Seite  | 28    |
| - Gewährleistungsspiegel  | Seite  | 28    |
| - Anlagespiegel   | Seite  | 29    |
| - Verpflichtungskreditkontrolle                                       | Seite  | 30    |
| - Finanzkennzahlen  | Seiten | 30-32 |
| <b>Ersatz Garagen Spritzenhaus: Nachtragskredit von CHF 50'000.00</b> |        |       |
| - Botschaft zum Nachtragskredit                                       | Seiten | 34-35 |
| <b>Ferienplan</b>   | Seite  | 36    |



Liebe Stimmbürgerinnen und Stimmbürger  
Grüezi miteinander

Das Jahr 2020 der Pandemie war für alle Menschen ausserordentlich und anstrengend. Wir alle wünschen uns ein Leben ohne einschränkende Pandemie-Regeln zurück.

Die Volksschulgemeinde Tägerwil wurde während dem letzten Jahr glücklicherweise von einer grossen Ansteckungs- und Quarantänewelle verschont. Dies verdanken wir dem Einhalten der Schutzkonzepte. Ich möchte mich an dieser Stelle bei allen Mitarbeiterinnen und Mitarbeitern, den Eltern und den Schülerinnen und Schülern sowie den Vereinen als externe Nutzer unserer Infrastruktur für die aussergewöhnliche Disziplin beim Einhalten der Schutzkonzepte und Regeln bedanken! Ich weiss, dies war und ist nicht immer einfach.

Erfreulicherweise wuchs das Interesse an der lokalen Politik im letzten Jahr massiv. Personen, welche sich seit Jahren nicht mehr öffentlich für das Dorfleben interessierten, unterstützen die Gemeinschaft wieder. Ich hoffe, dass die politische Bühne in Tägerwil dadurch nachhaltig belebt wird und es sich nicht um eine pandemiebedingte Beschäftigung handelte.

Es ist wünschenswert, dass das schweizerische Milizsystem in der Lokalpolitik auch weiterhin überlebt und von uns allen als wertvolles Stück unserer Demokratie weiter geschätzt wird. Es ist nicht selbstverständlich, dass sich jemand in eine ehrenamtliche Tätigkeit wählen lässt und seine Freizeit damit verbringt seine Kraft für die Gemeinschaft einzusetzen. Es ist daher notwendig, dass die Gemeinschaft sich hier gegenseitig unterstützt und jeder innerhalb der Gemeinschaft zu Kompromissen bereit ist - zum Wohl von uns allen.

Das Jahr 2021 wird aufgrund der allgemeinen Lage ein Jahr der Konsolidierung sein. Wir schauen auf das Vergangene zurück und bereiten uns für die Zukunft vor. Ein zentraler Punkt für die Zukunftsplanung wird die Wachstums- und Standortanalyse sein, welche die Schulbehörde in Auftrag gegeben hat. Wir freuen uns diese in nächster Zukunft präsentieren und diskutieren zu können. Die Fachpersonen der bhateam ingenieure ag, Frauenfeld und der Eckhaus AG, Zürich arbeiten aktuell an der Bestandaufnahme der Einwohnerdaten von Gottlieben, Tägerwil und Wäldi sowie an der Aufnahme der diversen Standorte der Volksschulgemeinde Tägerwil. Dies alles mit dem Ziel, uns bei der Findung des richtigen Weges für die Zukunft professionell zu unterstützen.

Wir dürfen Ihnen den 16. Rechnungsabschluss der Volksschulgemeinde Tägerwil präsentieren. In diesem Jahr weisen wir einen Aufwandüberschuss von CHF 31'480.45 aus. Trotz Pandemie und negativen Prognosen aus der Wirtschaft und aus der Bevölkerung von Tägerwil haben die Steuereinnahmen ein weiteres Mal massiv zugelegt. Dies vor allem bedingt durch das stetige Wachstum der drei Gemeinden. Damit zusammenhängend sind auch die Grundstückgewinnsteuern, die im Berichtsjahr weit über Budget liegen und einen wertvollen Beitrag zum höchst erfreulichen Rechnungsabschluss der Volksschulgemeinde Tägerwil beigetragen haben.

Wie bereits die Broschüren der letzten Versammlungen, erhalten Sie die Rechnungsbroschüre als «Kurzfassung» per Post zugestellt. Wir sind überzeugt, dass Sie in dieser Zusammenfassung das Wichtigste im Überblick finden. Selbstverständlich besteht die Möglichkeit, dass Sie von uns wie bis anhin eine ausführliche Version der Rechnungsbroschüre erhalten. Unsere Schulverwaltung sendet Ihnen diese auf Wunsch gerne zu. Beide Broschüren finden Sie zudem zum Download auf unserer Internetseite [www.vsgtaegerwil.ch](http://www.vsgtaegerwil.ch).

Wir freuen uns auf Ihr zahlreiches Erscheinen an der Rechnungsgemeindeversammlung in der Dreifachturnhalle der Sekundarschule und bedanken uns für Ihr Vertrauen und Ihre Unterstützung.

Daniel Heidegger, Schulpräsident

Tägerwil, Ende Februar 2021



| <b>Schulbehörde</b> | <b>Amtsperiode 2017 - 2021</b>            | <b>Eintritt</b> |
|---------------------|---|-----------------|
| Heidegger Daniel    | Präsident, Finanzen, Personal, Informatik | 2008            |
| Schwemer Thomas     | Vizepräsident, Personal, Pädagogik        | 2009            |
| Lehmann Marion      | Aktuarin, Kindertreff, Informatik         | 2017            |
| Binswanger Gabriela | Pädagogik                                 | 2013            |
| Büchler Ingemar     | Infrastruktur                             | 2013            |
| Keller Stefan       | Finanzen, Infrastruktur, Personal         | 2013            |
| Ruckstuhl Claudia   | Finanzen                                  | 2015            |

| <b>Schulleitung</b> |  |      |
|---------------------|--|------|
| Geiser Roger        | Zyklus 1-Kindergarten, Zyklus 3, Kindertreff | 1991 |
| Juchli Nadja        | Zyklus 1-Unterstufe, Gottlieben              | 2002 |
| Mori Reto           | Zyklus 2, Wäldi, Informatik                  | 1998 |

| <b>Schulverwaltung</b> |                                |      |
|------------------------|--------------------------------|------|
| Ebinger Peter          | Leitung Schulverwaltung        | 2019 |
| Fäh Silvia             | Schulverwaltung Administration | 2017 |
| Stuerm Gregor          | Inhouse-Techniker              | 2020 |

| <b>Schulliegenschaften</b> |                 |      |
|----------------------------|-----------------|------|
| Aebli Hans                 | Hauswart        | 1997 |
| Baumann Christine          | Reinigungskraft | 2019 |
| Brand Marcel               | Hauswart        | 2016 |
| Fetahu Xhavit              | Reinigungskraft | 2011 |
| Fetahu Nanije              | Reinigungskraft | 2014 |
| Llakmani Loreta            | Reinigungskraft | 2017 |
| Pauli Markus               | Hauswart        | 2012 |
| Steiger Markus             | Hauswart        | 2005 |
| Steiger Natalie            | Reinigungskraft | 2009 |

| <b>Kindergarten, Primarschule, Sekundarschule, Kindertreff</b> |                      |      |
|--|----------------------|------|
| Allenspach Renée   | Kindergarten         | 2020 |
| Ammann Tanja   | Primarschule         | 2020 |
| Bachmann Rahel   | Kindertreff          | 2021 |
| Baumberger Sara  | Primarschule         | 2019 |
| Bartholdi Lisa   | Primarschule         | 2004 |
| Benedix Natalie  | Primarschule         | 1996 |
| Betschart Edith  | Bibliothek           | 2008 |
| Boesch Désirée   | Kindertreff          | 2014 |
| Boesch Gaby  | Kindertreff          | 2008 |
| Bostic Darko   | Sekundarschule       | 2011 |
| Bruno Bettina  | Unterrichtsassistenz | 2016 |
| Buck Julia   | Primarschule         | 2020 |
| Buck Marion  | Primarschule         | 2019 |
| Buff Jasmin  | Primarschule         | 2017 |
| Bühler Linda   | Leitung Kindertreff  | 2018 |
| Busslinger Brigitte  | Primarschule         | 1985 |
| Cooke Andrea   | Sekundarschule       | 2020 |
| Dannecker Jolanda  | Primarschule         | 2003 |
| Derrer Sylvia  | Primarschule         | 2020 |
| Ess Anita  | Primarschule         | 2011 |
| Farine Janna   | Primarschule         | 2003 |
| Fäsi Peter   | Sekundarschule       | 1992 |



|                        |   |      |
|------------------------|---|------|
| Fechner Petra          | Kindergarten                            | 2000 |
| Felsberg Anja          | Primarschule                            | 2018 |
| Fritsche Sandro        | Logopädie                               | 2020 |
| Gambo Lea              | Kindergarten                            | 2016 |
| Geiser Irène           | Sekundarschule / Primarschule           | 1993 |
| Goumas Andrea          | Primarschule                            | 2016 |
| Grawunder Sinja        | Primarschule                            | 2019 |
| Gugelberger Patrick    | Sekundarschule                          | 2012 |
| Gysi Cynthia           | Primarschule                            | 2020 |
| Hässler Jutta          | Logopädie                               | 2015 |
| Heidelberger Catherine | Primarschule                            | 2016 |
| Hofer Thomas           | Sekundarschule                          | 2020 |
| Hussein Vreni          | Kindertreff                             | 2012 |
| Jäckle Daniela         | Primarschule                            | 2020 |
| Jetzer Ruth            | Kindergarten                            | 2019 |
| Jud Rebecka            | Primarschule                            | 2020 |
| Kauderer Madlaina      | Kindergarten                            | 2019 |
| Kinkelin Seraina       | Kindergarten                            | 2019 |
| Klein Annalinda        | Primarschule                            | 2019 |
| Klopfer Evasophie      | Kindergarten                            | 2018 |
| Koch Martin            | Schulsozialarbeit (SSA)                 | 2019 |
| Kohler Gregor          | Sekundarschule                          | 1997 |
| Kolb Irene             | Unterrichtsassistenz                    | 2016 |
| Kuntzemüller Michael   | Sekundarschule                          | 2011 |
| Kurzemann Annette      | Primarschule                            | 2019 |
| Labhardt Anne          | Unterrichtsassistenz / Kindertreff      | 2013 |
| Leone Nadine           | Sekundarschule                          | 2017 |
| Löpfe Christina        | Primarschule                            | 2014 |
| Loser Pirmin           | Sekundarschule                          | 2011 |
| Lummerzheim Ulrike     | Primarschule                            | 2012 |
| Mann Annette           | Logopädie                               | 2008 |
| Meier Susanne          | Kindertreff                             | 2012 |
| Mende Stefanie         | Kindergarten                            | 2014 |
| Mori Chana             | Unterrichtsassistenz / Kindertreff      | 2007 |
| Müller Anita           | Primarschule                            | 2019 |
| Nägeli Marina          | Unterrichtsassistenz                    | 2020 |
| Nägeli Susanne         | Deutsch als Zweitsprache                | 2001 |
| Nauer Daniela          | Kindergarten                            | 2019 |
| Phiaphakdy Ling        | Unterrichtsassistenz / Reinigungskraft  | 2014 |
| Plüer Claudia          | Primarschule                            | 2020 |
| Potenza Sarah          | Schulische Heilpädagogik                | 2020 |
| Probst Michelle        | Unterrichtsassistenz                    | 2017 |
| Rauter Edith           | Unterrichtsassistenz                    | 2019 |
| Rechsteiner Joy        | Primarschule                            | 2016 |
| Reusser Rita           | Unterrichtsassistenz                    | 2016 |
| Ricklin Judith         | Primarschule                            | 2011 |
| Roth Nicole            | Kindergarten                            | 2020 |
| Rutishauser Nina       | Primarschule                            | 2016 |
| Rutz Larissa           | Primarschule                            | 2017 |
| Ryter Lukas            | Primarschule                            | 2020 |
| Sallmann Lisa          | Sekundarschule                          | 2018 |
| Schäfler Isabelle      | Kindergarten                            | 2019 |
| Schleusser Tobias      | Primarschule                            | 2020 |
| Schmid Peter           | Sekundarschule                          | 2011 |
| Schmid Simon           | Primarschule                            | 2019 |
| Sieber Regula          | Sekundarschule                          | 2020 |
| Signer Corina          | Primarschule                            | 2011 |
| Sluijmers Judith       | Primarschule / Deutsch als Zweitsprache | 2015 |
| Sonderegger Lisa       | Primarschule                            | 2018 |



|                       |                             |      |
|-----------------------|-----------------------------|------|
| Sonderegger Jennyfer  | Unterrichtsassistenz        | 2020 |
| Stäheli Christine     | Kindergarten                | 2014 |
| Stalder Irene         | Schulische Heilpädagogik    | 2020 |
| Steinemann Reto       | Sekundarschule / Informatik | 2004 |
| Storchenegger Claudia | Kindertreff                 | 2020 |
| Stucki Eva            | Primarschule                | 2020 |
| Sumser Claudia        | Schulische Heilpädagogik    | 2001 |
| Tagliente Fabienne    | Zahnprophylaxe              | 2019 |
| Ulmer Sandrine        | Logopädie                   | 2003 |
| Vorhoff Guido         | Schulische Heilpädagogik    | 2020 |
| Wagner Nicolas        | Primarschule                | 2016 |
| Wiesli Markus         | Primarschule                | 1988 |
| Wyss Luzia            | Primarschule                | 2003 |
| Zahnd Viviane         | Primarschule                | 2016 |
| Ziegler Nicole        | Sekundarschule              | 2005 |
| Ziörjen Scarlett      | Primarschule                | 2014 |

### Pensenverteilung

**Total Stellenprozente** **7'758 %**

|                      |        |            |
|----------------------|--------|------------|
| 40 Mitarbeiter/innen | Pensum | 90 - 100 % |
| 18 Mitarbeiter/innen | Pensum | 80 - 89 %  |
| 16 Mitarbeiter/innen | Pensum | 50 - 79 %  |
| 38 Mitarbeiter/innen | Pensum | bis 49 %   |

### Entwicklung der Schülerzahlen

|                     | Schuljahr  | Schuljahr  | Schuljahr  | Schuljahr  | Schuljahr  | Schuljahr  | Schuljahr  |
|---------------------|------------|------------|------------|------------|------------|------------|------------|
| Schülerzahlen       | 2018/19    | 2019/20    | 2020/21    | 2021/22    | 2022/23    | 2023/24    | 2024/25    |
| Kindergarten        | 113        | 136        | 130        | 113        | 126        | 122        | 103        |
| Primarschule        | 343        | 350        | 368        | 391        | 383        | 388        | 391        |
| Sekundarschule      | 109        | 122        | 129        | 153        | 160        | 163        | 163        |
| <b>Total</b>        | <b>565</b> | <b>608</b> | <b>627</b> | <b>657</b> | <b>669</b> | <b>673</b> | <b>657</b> |
| <b>Primarschule</b> | <b>343</b> | <b>350</b> | <b>368</b> | <b>391</b> | <b>383</b> | <b>388</b> | <b>391</b> |
| Tägerwilen          | 306        | 312        | 328        | 345        | 333        | 327        | 329        |
| Gottlieben          | 17         | 13         | 12         | 14         | 17         | 21         | 23         |
| Wäldi               | 20         | 25         | 28         | 32         | 33         | 40         | 39         |





### **Protokoll der letzten Schulgemeindeversammlung**

Gemäss Artikel 15 Gemeindeordnung ist das Protokoll 10 Tage nach der Versammlung während 20 Tagen im Anschlagkasten und auf der Homepage der Volksschulgemeinde Tägerwil zu veröffentlichen. Allfällige Einwände sind innert dieser Frist beim Präsidenten schriftlich und begründet einzureichen. Werden keine Einsprachen eingereicht, gilt das Protokoll nach Ablauf dieser Frist als genehmigt.

Das Protokoll der Budget-Gemeindeversammlung vom 23. November 2020 wurde ab dem 27. November 2020 auf der Homepage der Volksschulgemeinde Tägerwil publiziert und vom 27. November 2020 bis 16. Dezember 2020 im Anschlagkasten der Politischen Gemeinde Tägerwil aufgehängt. Es sind keine Einwände gegen das Protokoll innert der 20-tägigen Frist eingegangen. Es gilt somit als genehmigt.

### **Genehmigung durch die Schulbehörde**

Die Schulbehörde ist für die Jahresrechnung der Volksschulgemeinde Tägerwil verantwortlich und hat diese an ihrer Sitzung am 1. März 2021 genehmigt.

### **Bericht der Rechnungsprüfungskommission (RPK) zur Jahresrechnung 2020**

An die ordentliche Rechnungs-Gemeindeversammlung der

#### **Volksschulgemeinde Tägerwil**

Als Rechnungsprüfungskommission haben wir die Jahresrechnung der Volksschulgemeinde Tägerwil, bestehend aus Bilanz, Erfolgsrechnung, Investitionsrechnung, Geldflussrechnung und Anhang für das am 31. Dezember 2020 abgeschlossene Rechnungsjahr geprüft.

#### *Verantwortung der Behörde*

Die Behörde ist für die Aufstellung der Jahresrechnung in Übereinstimmung mit den kantonalen und kommunalen rechtlichen Vorschriften verantwortlich. Diese Verantwortung beinhaltet die Ausgestaltung, Implementierung und Aufrechterhaltung eines internen Kontrollsystems mit Bezug auf die Aufstellung der Jahresrechnung, die frei von wesentlichen falschen Angaben als Folge von Verstössen oder Irrtümern ist. Darüber hinaus ist die Behörde für die Anwendung sachgemässer Rechnungslegungsmethoden sowie die Vornahme angemessener Schätzungen verantwortlich.

#### *Verantwortung der Rechnungsprüfungskommission*

Unsere Verantwortung ist es, aufgrund unserer Prüfung ein Prüfungsurteil über die Jahresrechnung abzugeben. Wir haben unsere Prüfung in Übereinstimmung mit den rechtlichen Vorschriften und der Arbeitshilfe für Rechnungsprüfungsorgane vorgenommen. Die Prüfung haben wir so zu planen und durchzuführen, dass wir hinreichende Sicherheit gewinnen, ob die Jahresrechnung frei von wesentlichen falschen Angaben ist.





Eine Prüfung beinhaltet die Durchführung von Prüfungshandlungen zur Erlangung von Prüfungsnachweisen für die in der Jahresrechnung enthaltenen Wertansätze und sonstigen Angaben. Die Auswahl der Prüfungshandlungen liegt im pflichtgemässen Ermessen des Prüfers. Dies schliesst eine Beurteilung der Risiken wesentlicher falscher Angaben in der Jahresrechnung als Folge von Verstössen oder Irrtümern ein. Bei der Beurteilung dieser Risiken berücksichtigt der Prüfer das interne Kontrollsystem, soweit es für die Aufstellung der Jahresrechnung von Bedeutung ist, um die den Umständen entsprechenden Prüfungshandlungen festzulegen, nicht aber um ein Prüfungsurteil über die Wirksamkeit des internen Kontrollsystems abzugeben. Die Prüfung umfasst zudem die Beurteilung der Angemessenheit der angewandten Rechnungslegungsmethoden, der Plausibilität der vorgenommenen Schätzungen sowie eine Würdigung der Gesamtdarstellung der Jahresrechnung. Wir sind der Auffassung, dass die von uns erlangten Prüfungsnachweise eine ausreichende und angemessene Grundlage für unser Prüfungsurteil bilden.

### *Prüfungsurteil*

Nach unserer Beurteilung entspricht die Jahresrechnung für das am 31. Dezember 2020 abgeschlossene Rechnungsjahr den kantonalen und kommunalen rechtlichen Vorschriften.

### *Berichterstattung aufgrund weiterer rechtlicher Vorschriften*

Wir bestätigen, dass keine mit unserer Unabhängigkeit nicht vereinbare Sachverhalte vorliegen.

Wir beantragen, die Jahresrechnung der Volksschulgemeinde Tägerwilen per 31. Dezember 2020 mit Aktiven und Passiven von je CHF 28'702'764.58 und einem Aufwandüberschuss von CHF 31'480.45 zu genehmigen.

Tägerwilen, 11. März 2021

Die Rechnungsprüfungskommission

Willi Gubser  
Thomas Gerwig  
Karin Holzer





## Antrag zur Genehmigung der Jahresrechnung durch die Stimmbürger\*innen

Die Schulbehörde beantragt die Jahresrechnung 2020 wie folgt zu genehmigen:

|                             |                          |            |                      |
|-----------------------------|--------------------------|------------|----------------------|
| <b>Erfolgsrechnung</b>      | Aufwand                  | CHF        | 14'687'712.84        |
|                             | <u>Ertrag</u>            | CHF        | <u>14'656'232.39</u> |
|                             | <b>Aufwandüberschuss</b> | <b>CHF</b> | <b>31'480.45</b>     |
| <b>Investitionsrechnung</b> | Ausgaben                 | CHF        | 3'020'230.85         |
|                             | <u>Einnahmen</u>         | CHF        | <u>40'132.90</u>     |
|                             | <b>Nettoinvestition</b>  | <b>CHF</b> | <b>2'980'097.95</b>  |

Der Aufwandüberschuss von CHF 31'480.45 wird dem freien Eigenkapital belastet. Dieses weist nach der Erfolgsverbuchung einen Bestand per 31. Dezember 2020 von CHF 8'190'815.03 auf.

Die Schulbehörde beantragt Ihnen,

1. die Jahresrechnung 2020 zu genehmigen.
2. den Aufwandüberschuss von CHF 31'480.45 dem freien Eigenkapital zu belasten.

Tägerwilen, 1. März 2021

Die Schulbehörde





## Vollständigkeitserklärung

Wir bestätigen, dass

- alle buchungspflichtigen Geschäftsfälle in der vorliegenden Jahresrechnung erfasst sind;
- sämtliche bilanzierungspflichtigen Vermögenswerte und Verpflichtungen berücksichtigt sind;
- allen bilanzierungspflichtigen Risiken und Wertebussen bei der Bewertung und Festsetzung der Wertberichtigungen und Rückstellungen genügend Rechnung getragen worden ist;
- alle Eventualverpflichtungen, Bürgschaften und Beteiligungsverhältnisse im Anhang aufgeführt sind;
- uns keine tatsächlichen oder vermuteten dolosen Handlungen bekannt sind, in die Mitglieder der Volksschulbehörde oder Mitarbeitende mit einer wesentlichen Funktion innerhalb der internen Kontrolle involviert sind;
- uns keine dolosen Handlungen bekannt sind, die einen wesentlichen Einfluss auf die Jahresrechnung haben könnten;
- alle vertraglichen Vereinbarungen und gesetzlichen Vorschriften eingehalten sind, deren Nicht-Erfüllung eine wesentliche Auswirkung auf die Jahresrechnung haben könnten,
- alle Angaben im Anhang zur Jahresrechnung vollständig und richtig aufgeführt sind;
- alle zum Verständnis des Jahresergebnisses nötigen Informationen in den Kommentaren zur Rechnung enthalten sind.

Tägerwilen, 1. März 2021

sig. Daniel Heidegger  
Schulpräsident

sig. Peter Ebinger  
Leiter Schulverwaltung





## Kommentar zur Detailfassung der Erfolgsrechnung nach Funktionen

Die wichtigsten Abweichungen gegenüber dem Budget:

| Konto Nr. | Betrag in CHF | Begründung  |
|-----------|---------------|---|
| KST       | 2110          | Kindergarten  |
| 3020.31   | + 33'050.40   | Schulische Heilpädagogik: Neubesetzung einer vakanten Arbeitsstelle   |
| 3020.32   | - 20'659.10   | Logopädie: Teilverschiebung in die integrative Sonderschulung   |
| 3020.34   | + 16'903.10   | Deutsch als Zweitsprache: erhöhter Bedarf und Verschiebung aus der Primarstufe                                    |
| 3020.37   | + 13'569.90   | Integrative Sonderschulung: höherer Aufwand ergibt höhere Direktzahlungen des Kantons unter Konto 4621.61         |
| 3020.38   | + 19'998.25   | Übriges Förderangebot: höhere Lohnsumme infolge erhöhtem Bedarf und Umsetzung des neuen Förderkonzepts            |
| 3050.00   | + 10'550.10   | Höhere Sozialversicherungsbeiträge infolge höherer Lohnsumme  |
| 3052.00   | + 13'883.25   | Pensionskasse Thurgau: höhere Arbeitgeberbeiträge infolge höherer Lohnsumme und Reglementsrevision per 01.01.2020 |
| 3090.00   | - 12'561.85   | Aus- und Weiterbildung: Minderaufwand u.a. wegen Nichtdurchführung der Team-Weiterbildungstage                    |
| 3104.00   | - 14'186.15   | Geringere Lehrmittel- und Unterrichtsmaterialkosten   |

|         |              |  |
|---------|--------------|--|
| KST     | 2120         | Primarschule   |
| 3020.10 | - 156'079.60 | Regelunterricht: hauptsächlich Mutationsgewinne bei Neuanstellungen per 01.08.2020; Einführungsklasse wird neu ab 01.08.2020 unter separatem Konto 3020.21 geführt |
| 3020.21 | + 34'932.10  | Einführungsklasse  |
| 3020.31 | + 29'246.80  | Schulische Heilpädagogik: Neubesetzung einer vakanten Arbeitsstelle  |
| 3020.37 | + 43'762.15  | Integrative Sonderschulung: höherer Aufwand ergibt höhere Direktzahlungen des Kantons unter Konto 4621.61  |
| 3020.38 | + 18'431.10  | Übriges Förderangebot: höhere Lohnsumme infolge erhöhtem Bedarf und Umsetzung des neuen Förderkonzepts   |
| 3020.60 | - 27'564.70  | Tiefere Stellvertretungskosten   |
| 3020.91 | - 14'849.25  | Unfalltaggelder: u.a. Rückerstattungen aus früheren Jahren   |
| 3020.92 | - 11'788.60  | Krankentaggelder: nicht vorhersehbare Krankheitsfälle  |
| 3050.00 | + 16'469.30  | Sozialversicherungsbeiträge zu tief budgetiert   |
| 3052.00 | + 12'873.45  | Pensionskasse Thurgau: Beiträge zu tief budgetiert sowie zusätzliche Reglementsrevision per 01.01.2020   |
| 3090.00 | - 17'890.95  | Aus- und Weiterbildung: Minderaufwand u.a. wegen Nichtdurchführung der Team-Weiterbildungstage   |
| 3300.62 | + 71'285.00  | Abschreibungen Hardware unter Schulliegenschaften budgetiert   |





| Konto Nr. | Betrag in CHF | Begründung   |
|-----------|---------------|--|
| KST       | 2130          | Sekundarschule   |
| 3020.10   | - 15'837.85   | Regelunterricht: u.a. wird die integrative Sonderschulung separat unter Konto 3020.374 geführt         |
| 3020.37   | + 23'395.50   | Integrative Sonderschulung ab 01.08.2020: Direktzahlung des Kantons unter Konto 4621.61                |
| 3050.00   | + 35'424.00   | Sozialversicherungsbeiträge zu tief budgetiert   |
| 3052.00   | + 36'659.30   | Pensionskasse Thurgau: Beiträge zu tief budgetiert sowie zusätzliche Reglementsrevision per 01.01.2020 |
| 3090.00   | - 12'477.16   | Aus- und Weiterbildung: Minderaufwand u.a. wegen Nichtdurchführung der Team-Weiterbildungstage         |
| 3104.00   | + 14'078.62   | Einnahmen für Freifächer, Englischzertifikate, ECDL usw. von rund CHF 7'000.00 unter Konto 4260.00     |
| 3110.00   | + 8'720.90    | Einrichten eines zusätzlichen Klassenzimmers   |
| 3171.00   | - 20'098.89   | Corona bedingt nicht alle geplanten Exkursionen, Schulreisen usw. durchgeführt                         |
| 4260.00   | - 18'601.65   | Budgetierte Depotgelder für Schülergeräte gemäss One-to-One Konzept werden in der Bilanz geführt       |
| 4612.10   | + 10'811.00   | Einnahmen für die Beschulung aus einer anderen Schulgemeinde   |

|         |              |   |
|---------|--------------|---|
| KST     | 2170         | Schulliegenschaften   |
| 3052.00 | + 9'980.25   | Pensionskasse Thurgau: Reglementsrevision per 01.01.2020  |
| 3120.00 | + 19'164.65  | Kosten für Ver- und Entsorgung zu tief budgetiert   |
| 3144.00 | + 40'131.30  | Unvorhergesehene Leckbehebung an der Fernwärmeleitung Castell-Hauptstrasse-Wagenhof für rund CHF 60'000.00, Beitrag der Versicherung von CHF 25'000.00 unter Konto 4260.00 verbucht |
| 3160.00 | - 18'246.60  | Miete Liegenschaften zu hoch budgetiert   |
| 3300.60 | - 18'305.70  | Abschreibung Schulbusse unter Transporte, Kostenstelle 2193, verbucht   |
| 3300.62 | - 89'400.00  | Abschreibung Hardware unter den Kostenstellen 2120 Primarschule und 2130 Sekundarschule verbucht  |
| 3301.40 | + 194'788.20 | Wertberichtigung als ausserplanmässige Abschreibung des abgelehnten Projekts für ein Kinder- und Jugendzentrum  |
| 4260.00 | + 29'261.60  | Versicherungsbeitrag von CHF 25'000.00 an die Leckbehebung der Fernwärmeleitung Castell-Hauptstrasse-Wagenhof   |

|         |             |  |
|---------|-------------|--|
| KST     | 2180        | Tagesbetreuung   |
| 3105.00 | + 9'475.50  | Mehraufwand Lebensmittel infolge Anstieg der Betreuungsnachfrage |
| 4231.00 | + 27'491.90 | Mehreinnahmen infolge Anstieg der Betreuungsnachfrage            |

|         |             |   |
|---------|-------------|---|
| KST     | 2190        | Schulverwaltung   |
| 3612.30 | - 13'751.25 | Tiefere Steuerbezugskosten trotz höherer Steuereinnahmen; der Steuerbezug der juristischen Personen erfolgt neu über den Kanton ohne Steuerbezugskosten |

|         |             |   |
|---------|-------------|---|
| KST     | 2191        | Schulleitung  |
| 3010.10 | + 84'005.70 | Pensenverschiebung von der Schulverwaltung (ICT), Kostenstelle 2190 und Pensenanpassungen per 01.08.2020 sowie Überstunden aus den Jahren 2013 bis 2015, welche in gegenseitiger Absprache infolge Vakanzen in der Schulleitung angeordnet und bis jetzt nicht abgegrenzt wurden. |

|         |             |  |
|---------|-------------|--|
| KST     | 2193        | Volksschulgemeinde Sonstiges Transporte                      |
| 3300.60 | + 21'279.00 | Abschreibung Schulbusse unter Schulliegenschaften budgetiert |





| Konto Nr. | Betrag in CHF | Begründung   |
|-----------|---------------|--|
| KST       | 4330          | Schulgesundheitsdienst   |
| 3136.00   | - 14'568.00   | Honorare Schularzt unter Konto 3106.00 budgetiert; Elternbeiträge für Zahnbehandlungen werden ab 01.01.2020 nicht mehr über die Volksschulgemeinde verrechnet, demzufolge keine Rückerstattungen unter Konto 4260.00 |
| 4260.00   | - 20'000.00   | Elternbeiträge für Zahnbehandlungen  |
| KST       | 9100          | Steuern  |
| 4000.00   | + 657'784.45  | Höhere Steuererträge aus Gottlieben, Tägerwilen und Wäldi  |
| KST       | 9300          | Finanz- und Lastenausgleich  |
| 3621.51   | + 325'586.00  | Höherer Beitrag an den Finanzausgleich der Thurgauer Schulgemeinden aufgrund der gestiegenen Steuerkraft im Jahr 2019  |
| KST       | 9500          | Ertragsanteile übrige  |
| 4601.02   | + 579'069.89  | Höhere Erträge Grundstückgewinnsteuern, abhängig vom Immobilienhandel in den Gemeinden Gottlieben, Tägerwilen und Wäldi  |





Bilanz 2020

|             |   | Bestand<br>per 01.01.2020 | Zuwachs              | Abgang               | Bestand<br>per 31.12.2020 |
|-------------|---|---------------------------|----------------------|----------------------|---------------------------|
| <b>1</b>    | <b>AKTIVEN</b>                                      | <b>28'217'856.77</b>      | <b>31'519'259.05</b> | <b>31'034'351.24</b> | <b>28'702'764.58</b>      |
| <b>10</b>   | <b>Finanzvermögen</b>                               | <b>3'505'136.65</b>       | <b>28'222'102.45</b> | <b>29'195'477.52</b> | <b>2'531'761.58</b>       |
| <b>100</b>  | <b>Flüssige Mittel und kurzfristige Geldanlagen</b> | <b>1'102'114.93</b>       | <b>15'794'155.23</b> | <b>16'721'985.70</b> | <b>174'284.46</b>         |
| <b>1000</b> | <b>Kasse</b>  | <b>656.75</b>             | <b>24'207.75</b>     | <b>23'929.80</b>     | <b>934.70</b>             |
| 100000      | Kasse   | 656.75                    | 24'207.75            | 23'929.80            | 934.70                    |
| <b>1002</b> | <b>Bank</b>   | <b>1'101'458.18</b>       | <b>15'769'947.48</b> | <b>16'698'055.90</b> | <b>173'349.76</b>         |
| 100210      | Raiffeisenbank Tägerwilen                           | 1'093'835.24              | 14'729'947.48        | 15'660'606.50        | 163'176.22                |
| 100220      | Thurgauer Kantonalbank                              | 7622.94                   | 1'040'000.00         | 1'037'449.40         | 10'173.54                 |
| <b>101</b>  | <b>Forderungen</b>                                  | <b>2'398'147.12</b>       | <b>12'415'996.24</b> | <b>12'468'617.22</b> | <b>2'345'526.14</b>       |
| <b>1010</b> | <b>Forderungen Leistungen ggü. Dritten</b>          | <b>135'656.95</b>         | <b>387'215.49</b>    | <b>300'291.05</b>    | <b>222'581.39</b>         |
| 101000      | Forderungen aus Leistungen ggü. Dritten             | 135'656.95                | 387'215.49           | 300'291.05           | 222'581.39                |
| <b>1012</b> | <b>Steuerforderungen</b>                            | <b>2'262'490.17</b>       | <b>12'028'780.75</b> | <b>12'168'326.17</b> | <b>2'122'944.75</b>       |
| 101210      | Steuerguthaben Tägerwilen                           | 1'772'358.12              | 10'359'476.95        | 10'332'366.12        | 1'799'468.95              |
| 101220      | Steuerguthaben Gottlieben                           | 399'750.80                | 1'073'145.25         | 1'246'020.90         | 226'875.15                |
| 101230      | Steuerguthaben Wäldi                                | 90'381.25                 | 596'158.55           | 589'939.15           | 96'600.65                 |
| <b>104</b>  | <b>Aktive Rechnungsabgrenzungen</b>                 | <b>4'874.60</b>           | <b>11'950.98</b>     | <b>4'874.60</b>      | <b>11'950.98</b>          |
| <b>1040</b> | <b>RA Personalaufwand</b>                           |                           | <b>2'250.00</b>      |                      | <b>2'250.00</b>           |
| 104000      | RA Personalaufwand                                  |                           | 2'250.00             |                      | 2'250.00                  |
| <b>1041</b> | <b>RA Sach- und übriger Betriebsaufwand</b>         | <b>4'874.60</b>           | <b>9'700.98</b>      | <b>4'874.60</b>      | <b>9'700.98</b>           |
| 104100      | RA Sach- und übriger Betriebsaufwand                | 4'874.60                  | 9'700.98             | 4'874.60             | 9'700.98                  |
| <b>14</b>   | <b>Verwaltungsvermögen</b>                          | <b>24'712'720.12</b>      | <b>3'297'156.60</b>  | <b>1'838'873.72</b>  | <b>26'171'003.00</b>      |
| <b>140</b>  | <b>Sachanlagen VV</b>                               | <b>24'712'720.12</b>      | <b>3'297'156.60</b>  | <b>1'838'873.72</b>  | <b>26'171'003.00</b>      |
| <b>1400</b> | <b>Grundstücke VV</b>                               | <b>24'344'440.42</b>      | <b>3'074'788.20</b>  | <b>1'501'225.62</b>  | <b>25'918'003.00</b>      |
| 140020      | Grundstück "Spulacker"                              | 634'410.00                |                      | 37'410.00            | 597'000.00                |
| 140410      | Sekundarschulanlage                                 | 8'029'407.20              |                      | 473'407.20           | 7'556'000.00              |
| 140411      | Schulhaus Trittenbach                               | 793'930.00                |                      | 88'930.00            | 705'000.00                |
| 140412      | Schulhaus Castell                                   | 1.00                      | 2'880'000.00         | 88'000.00            | 2'792'001.00              |
| 140414      | Kindergarten Wagenhof                               | 1'279'870.00              |                      | 49'870.00            | 1'230'000.00              |
| 140415      | Kindergarten Hauptstrasse                           | 85'895.30                 |                      | 85'894.30            | 1.00                      |
| 140416      | Schulhaus Gottlieben                                | 1.00                      |                      |                      | 1.00                      |
| 140417      | Schulhaus Wäldi                                     | 243'560.95                |                      | 8'560.95             | 235'000.00                |
| 140480      | Schulhaus Hauptstrasse                              | 5'152'713.37              |                      | 172'713.37           | 4'980'000.00              |
| 140485      | Erweiterung Schulhaus Trittenbach                   | 8'124'651.60              |                      | 301'651.60           | 7'823'000.00              |
| 140489      | Kinder- und Jugendzentrum (Planungskosten)          |                           | 194'788.20           | 194'788.20           |                           |
| <b>1406</b> | <b>Mobilien VV</b>                                  | <b>177'248.25</b>         | <b>222'368.40</b>    | <b>146'616.65</b>    | <b>253'000.00</b>         |
| 140600      | Informatik Hardware, Sek                            | 6'684.25                  | 136'474.10           | 41'158.35            | 102'000.00                |
| 140601      | Informatik Hardware, PS                             | 117'285.00                |                      | 71'285.00            | 46'000.00                 |
| 140605      | Fahrzeuge, Schulbusse                               | 53'279.00                 |                      | 21'279.00            | 32'000.00                 |
| 140606      | Kindergarten Hauptstrasse, Spielplatz               |                           | 85'894.30            | 12'894.30            | 73'000.00                 |
| <b>1407</b> | <b>Anlagen im Bau VV</b>                            | <b>191'031.45</b>         |                      | <b>191'031.45</b>    |                           |
| 140701      | Kinder- und Jugendzentrum (Planung Neubau)          | 102'527.75                |                      | 102'527.75           |                           |
| 140702      | Schulhaus Castell (Sanierung 2020)                  | 88'503.70                 |                      | 88'503.70            |                           |







|                       |   | Bestand<br>per 01.01.2020           | Zuwachs                             | Abgang                              | Bestand<br>per 31.12.2020           |
|-----------------------|---|-------------------------------------|-------------------------------------|-------------------------------------|-------------------------------------|
| <b>2</b>              | <b>PASSIVEN</b>   | <b>28'217'856.77</b>                | <b>21'376'588.59</b>                | <b>20'891'680.78</b>                | <b>28'702'764.58</b>                |
| <b>20</b>             | <b>Fremdkapital</b>   | <b>19'995'561.29</b>                | <b>20'801'071.70</b>                | <b>20'284'683.44</b>                | <b>20'511'949.55</b>                |
| <b>200</b>            | <b>Laufende Verbindlichkeiten</b>   | <b>168'396.20</b>                   | <b>19'225'652.65</b>                | <b>18'957'518.35</b>                | <b>436'530.50</b>                   |
| <b>2000</b><br>200000 | <b>Lauf. Verb. aus Lieferungen/Leistungen v. Dritten</b><br>Kreditoren              | <b>168'396.20</b><br>168'396.20     | <b>7'306'153.55</b><br>7'306'153.55 | <b>7'063'619.25</b><br>7'063'619.25 | <b>410'930.50</b><br>410'930.50     |
| <b>2005</b>           | <b>Interne Kontokorrente</b>  |                                     | <b>11'893'499.10</b>                | <b>11'893'499.10</b>                |                                     |
| <b>2006</b><br>200600 | <b>Depotgelder und Kautionen</b><br>Depotgelder und Kautionen                       |                                     | <b>26'000.00</b><br>26'000.00       | <b>400.00</b><br>400.00             | <b>25'600.00</b><br>25'600.00       |
| <b>204</b>            | <b>Passive Rechnungsabgrenzungen</b>  | <b>327'165.09</b>                   | <b>575'419.05</b>                   | <b>327'165.09</b>                   | <b>575'419.05</b>                   |
| <b>2040</b><br>204000 | <b>RA Personalaufwand</b><br>RA Personalaufwand                                     | <b>247'711.50</b><br>247'711.50     | <b>225'761.45</b><br>225'761.45     | <b>247'711.50</b><br>247'711.50     | <b>225'761.45</b><br>225'761.45     |
| <b>2041</b><br>204100 | <b>RA Sach- und übriger Betriebsaufwand</b><br>RA Sach- und übriger Betriebsaufwand | <b>47'132.04</b><br>47'132.04       | <b>50'113.80</b><br>50'113.80       | <b>47'132.04</b><br>47'132.04       | <b>50'113.80</b><br>50'113.80       |
| <b>2045</b><br>204500 | <b>RA Übriger betrieblicher Ertrag</b><br>RA Übriger betrieblicher Ertrag           |                                     | <b>75.00</b><br>75.00               |                                     | <b>75.00</b><br>75.00               |
| <b>2046</b><br>204600 | <b>Investitionsrechnung</b><br>Investitionsrechnung                                 | <b>32'321.55</b><br>32'321.55       | <b>299'468.80</b><br>299'468.80     | <b>32'321.55</b><br>32'321.55       | <b>299'468.80</b><br>299'468.80     |
| <b>206</b>            | <b>Langfristige Finanzverbindlichkeiten</b>   | <b>19'500'000.00</b>                | <b>1'000'000.00</b>                 | <b>1'000'000.00</b>                 | <b>19'500'000.00</b>                |
| <b>2064</b>           | <b>Darlehen</b>   | <b>19'500'000.00</b>                | <b>1'000'000.00</b>                 | <b>1'000'000.00</b>                 | <b>19'500'000.00</b>                |
| 206408                | Darlehen Raiffeisenbank Tägerwilen (bis 16.03.2025)                                 |                                     | 1'000'000.00                        |                                     | 1'000'000.00                        |
| 206409                | Darlehen Raiffeisenbank Tägerwilen (bis 31.01.2023)                                 | 2'000'000.00                        |                                     |                                     | 2'000'000.00                        |
| 206411                | Darlehen Raiffeisenbank Tägerwilen (bis 16.03.2028)                                 | 4'000'000.00                        |                                     |                                     | 4'000'000.00                        |
| 206412                | Darlehen Raiffeisenbank Tägerwilen (bis 25.01.2030)                                 | 2'000'000.00                        |                                     |                                     | 2'000'000.00                        |
| 206413                | Darlehen Raiffeisenbank Tägerwilen (bis 15.12.2025)                                 | 2'000'000.00                        |                                     |                                     | 2'000'000.00                        |
| 206450                | Darlehen TKB Kreuzlingen (bis 15.12.2024)   | 1'000'000.00                        |                                     |                                     | 1'000'000.00                        |
| 206451                | Darlehen TKB Kreuzlingen (bis 15.12.2022)   | 2'000'000.00                        |                                     |                                     | 2'000'000.00                        |
| 206452                | Darlehen TKB Kreuzlingen (bis 15.03.2020)   | 1'000'000.00                        |                                     | 1'000'000.00                        |                                     |
| 206453                | Darlehen TKB Kreuzlingen (bis 15.03.2027)   | 1'500'000.00                        |                                     |                                     | 1'500'000.00                        |
| 206454                | Darlehen TKB Kreuzlingen (bis 27.12.2023)   | 2'000'000.00                        |                                     |                                     | 2'000'000.00                        |
| 206456                | Darlehen TKB Kreuzlingen (bis 01.11.2024)   | 2'000'000.00                        |                                     |                                     | 2'000'000.00                        |
| <b>29</b>             | <b>Eigenkapital</b>   | <b>8'222'295.48</b>                 | <b>575'516.89</b>                   | <b>606'997.34</b>                   | <b>8'190'815.03</b>                 |
| <b>299</b>            | <b>Bilanzüberschuss /-fehlbetrag</b>  | <b>8'222'295.48</b>                 | <b>575'516.89</b>                   | <b>606'997.34</b>                   | <b>8'190'815.03</b>                 |
| <b>2990</b><br>299000 | <b>Jahresergebnis</b><br>Jahresergebnis   | <b>-575'516.89</b><br>-575'516.89   | <b>575'516.89</b><br>575'516.89     | <b>31'480.45</b><br>31'480.45       | <b>-31'480.45</b><br>-31'480.45     |
| <b>2999</b><br>299900 | <b>Kumulierte Ergebnisse der Vorjahre</b><br>Kumulierte Ergebnisse der Vorjahre     | <b>8'797'812.37</b><br>8'797'812.37 |                                     | <b>575'516.89</b><br>575'516.89     | <b>8'222'295.48</b><br>8'222'295.48 |

Steuerfuss: 87 %

Tägerwilen, 3. März 2021

Der Rechnungsführer

Peter Ebinger





Gestufte Erfolgsrechnung (Sachgruppengliederung)

| Nr. Bezeichnung                             | Rechnung 2020        |                      | Budget 2020          |                      | Rechnung 2019        |                      |
|---|----------------------|----------------------|----------------------|----------------------|----------------------|----------------------|
|   | Aufwand              | Ertrag               | Aufwand              | Ertrag               | Aufwand              | Ertrag               |
| <b>Betrieblicher Aufwand</b>                |                      |                      |                      |                      |                      |                      |
| 30 Personalaufwand                          | 9'765'170.34         |                      | 9'579'500.00         |                      | 9'294'873.86         |                      |
| 31 Sach- und übriger Betriebsaufwand        | 1'696'806.58         |                      | 1'694'500.00         |                      | 1'887'837.30         |                      |
| 33 Abschreibungen Verwaltungsverm.          | 1'521'815.07         |                      | 1'340'900.00         |                      | 1'201'297.00         |                      |
| 36 Transferaufwand *                        | 1'607'764.25         |                      | 1'303'500.00         |                      | 1'658'421.40         |                      |
| 39 Interne Verrechnungen                    |                      |                      |                      |                      |                      |                      |
| <b>Total Betrieblicher Aufwand</b>          | <b>14'591'556.24</b> |                      | <b>13'918'400.00</b> |                      | <b>14'042'429.56</b> |                      |
| <b>Betrieblicher Ertrag</b>                 |                      |                      |                      |                      |                      |                      |
| 40 Fiskalertrag                             |                      | 13'272'784.45        |                      | 12'615'000.00        |                      | 12'739'385.22        |
| 42 Entgelte                                 |                      | 252'844.95           |                      | 235'000.00           |                      | 232'914.45           |
| 43 Verschiedene Erträge                     |                      |                      |                      |                      |                      |                      |
| 46 Transferertrag **                        |                      | 1'112'722.99         |                      | 489'200.00           |                      | 576'712.80           |
| 49 Interne Verrechnungen                    |                      |                      |                      |                      |                      |                      |
| <b>Total Betrieblicher Ertrag</b>           |                      | <b>14'638'352.39</b> |                      | <b>13'339'200.00</b> |                      | <b>13'549'012.47</b> |
| <b>Ergebnis aus betrieblicher Tätigkeit</b> | <b>14'591'556.24</b> | <b>14'638'352.39</b> | <b>13'918'400.00</b> | <b>13'339'200.00</b> | <b>14'042'429.56</b> | <b>13'549'012.47</b> |
| <b>Nettoergebnis</b>                        | <b>46'796.15</b>     |                      |                      | <b>579'200.00</b>    |                      | <b>493'417.09</b>    |
| <b>Ergebnis aus Finanzierung</b>            |                      |                      |                      |                      |                      |                      |
| 34 Finanzaufwand                            | 96'156.60            |                      | 90'000.00            |                      | 99'979.80            |                      |
| 44 Finanzertrag                             |                      | 17'880.00            |                      | 18'000.00            |                      | 17'880.00            |
| <b>Ergebnis aus Finanzierung</b>            |                      | <b>17'880.00</b>     |                      | <b>18'000.00</b>     |                      | <b>17'880.00</b>     |
| <b>OPERATIVES ERGEBNIS</b>                  | <b>14'687'712.84</b> | <b>14'656'232.39</b> | <b>14'008'400.00</b> | <b>13'357'200.00</b> | <b>14'142'409.36</b> | <b>13'566'892.47</b> |
| <b>Nettoergebnis</b>                        |                      | <b>31'480.45</b>     |                      | <b>651'200.00</b>    |                      | <b>575'516.89</b>    |
| <b>Ausserordentliches Ergebnis</b>          |                      |                      |                      |                      |                      |                      |
| 38 Ausserordentlicher Aufwand               |                      |                      |                      |                      |                      |                      |
| 48 Ausserordentlicher Ertrag                |                      |                      |                      |                      |                      |                      |
| <b>GESAMTERGEBNIS ERFOLGSRECHNUNG</b>       | <b>14'687'712.84</b> | <b>14'656'232.39</b> | <b>14'008'400.00</b> | <b>13'357'200.00</b> | <b>14'142'409.36</b> | <b>13'566'892.47</b> |
| <b>Erfolg</b>                               |                      | <b>31'480.45</b>     |                      | <b>651'200.00</b>    |                      | <b>575'516.89</b>    |

\* u.a. Beiträge an Finanzausgleich und Steuerbezugskosten

\*\* u.a. Beiträge des Kantons und Grundstückgewinnsteuern





Zusammenfassung Erfolgsrechnung (funktionale Gliederung)

| Nr.      | Bezeichnung                          | Rechnung 2020        |                      | Budget 2020          |                      | Rechnung 2019        |                      |
|----------|--------------------------------------|----------------------|----------------------|----------------------|----------------------|----------------------|----------------------|
|          |                                      | Aufwand              | Ertrag               | Aufwand              | Ertrag               | Aufwand              | Ertrag               |
|          |                                      | 14'687'712.84        | 14'687'712.84        | 14'008'400.00        | 14'008'400.00        | 14'142'409.36        | 14'142'409.36        |
| <b>0</b> | <b>ALLGEMEINE VERWALTUNG</b>         | <b>37'856.55</b>     |                      | <b>39'100.00</b>     |                      | <b>28'371.65</b>     |                      |
|          | Nettoergebnis                        |                      | 37'856.55            |                      | 39'100.00            |                      | 28'371.65            |
| 1        | Legislative                          | 37'856.55            |                      | 39'100.00            |                      | 28'371.65            |                      |
| 11       | Legislative                          | 37'856.55            |                      | 39'100.00            |                      | 28'371.65            |                      |
| <b>2</b> | <b>BILDUNG</b>                       | <b>13'173'028.69</b> | <b>495'454.90</b>    | <b>12'808'600.00</b> | <b>417'200.00</b>    | <b>12'559'847.11</b> | <b>397'425.20</b>    |
|          | Nettoergebnis                        |                      | 12'677'573.79        |                      | 12'391'400.00        |                      | 12'162'421.91        |
| 21       | Obligatorische Schule                | 13'173'028.69        | 495'454.90           | 12'808'600.00        | 417'200.00           | 12'559'847.11        | 397'425.20           |
| 211      | Eingangsstufe                        | 1'279'255.45         | 49'482.45            | 1'215'400.00         | 50'600.00            | 1'241'965.00         | 23'214.15            |
| 212      | Primarstufe                          | 4'673'693.80         | 156'054.05           | 4'705'900.00         | 110'100.00           | 4'696'930.77         | 161'978.80           |
| 213      | Sekundarstufe                        | 2'427'595.88         | 56'069.85            | 2'346'100.00         | 64'500.00            | 2'295'356.69         | 18'422.85            |
| 217      | Schulliegenschaften                  | 2'819'124.52         | 55'130.35            | 2'669'600.00         | 42'000.00            | 2'523'653.41         | 36'700.00            |
| 218      | Tagesbetreuung                       | 339'854.05           | 177'491.90           | 334'900.00           | 150'000.00           | 319'403.80           | 155'804.80           |
| 219      | Obligatorische Schule, Übriges       | 1'633'504.99         | 1'226.30             | 1'536'700.00         |                      | 1'482'537.44         | 1'304.60             |
| <b>4</b> | <b>GESUNDHEIT</b>                    | <b>33'685.00</b>     |                      | <b>49'300.00</b>     | <b>20'000.00</b>     | <b>69'523.80</b>     | <b>19'073.05</b>     |
|          | Nettoergebnis                        |                      | 33'685.00            |                      | 29'300.00            |                      | 50'450.75            |
| 43       | Gesundheitsprävention                | 33'685.00            |                      | 49'300.00            | 20'000.00            | 69'523.80            | 19'073.05            |
| 433      | Schulgesundheit                      | 33'685.00            |                      | 49'300.00            | 20'000.00            | 69'523.80            | 19'073.05            |
| <b>9</b> | <b>FINANZEN UND STEUERN</b>          | <b>1'443'142.60</b>  | <b>14'192'257.94</b> | <b>1'111'400.00</b>  | <b>13'571'200.00</b> | <b>1'484'666.80</b>  | <b>13'725'911.11</b> |
|          | Nettoergebnis                        |                      | 12'749'115.34        |                      | 12'459'800.00        |                      | 12'241'244.31        |
| 91       | Steuern                              |                      | 13'272'784.45        |                      | 12'615'000.00        |                      | 12'739'385.22        |
| 910      | Steuern                              |                      | 13'272'784.45        |                      | 12'615'000.00        |                      | 12'739'385.22        |
| 93       | Finanz- und Lastenausgleich          | 1'346'986.00         |                      | 1'021'400.00         |                      | 1'384'687.00         |                      |
| 930      | Finanz- und Lastenausgleich          | 1'346'986.00         |                      | 1'021'400.00         |                      | 1'384'687.00         |                      |
| 95       | Ertragsanteile                       |                      | 884'069.89           |                      | 305'000.00           |                      | 402'275.70           |
| 950      | Ertragsanteile übrige                |                      | 884'069.89           |                      | 305'000.00           |                      | 402'275.70           |
| 96       | Vermögens- und<br>Schuldenverwaltung | 96'156.60            |                      | 90'000.00            |                      | 99'979.80            |                      |
| 961      | Zinsen                               | 96'156.60            |                      | 90'000.00            |                      | 99'979.80            |                      |
| 97       | Rückverteilungen                     |                      | 3'923.15             |                      |                      |                      | 8'733.30             |
| 971      | Rückverteilung aus CO2-Abgabe        |                      | 3'923.15             |                      |                      |                      | 8'733.30             |
|          | <b>ABSCHLUSS</b>                     |                      | <b>31'480.45</b>     |                      | <b>651'200.00</b>    |                      | <b>575'516.89</b>    |
|          | Aufwandüberschuss                    |                      | 31'480.45            |                      | 651'200.00           |                      | 575'516.89           |





Detailfassung Erfolgsrechnung (funktionale Gliederung)

| Nummer  | Bezeichnung                                     | Rechnung 2020 |                             | Budget 2020   |                             | Rechnung 2019 |                             |
|---------|---|---------------|-----------------------------|---------------|-----------------------------|---------------|-----------------------------|
|         |   | Aufwand       | Ertrag                      | Aufwand       | Ertrag                      | Aufwand       | Ertrag                      |
|         |   | 14'687'712.84 | 14'687'712.84               | 14'008'400.00 | 14'008'400.00               | 14'142'409.36 | 14'142'409.36               |
| 0       | <b>ALLGEMEINE VERWALTUNG<br/>Nettoergebnis</b>  | 37'856.55     | 37'856.55                   | 39'100.00     | 39'100.00                   | 28'371.65     | 28'371.65                   |
| 1       | <b>Legislative<br/>Nettoergebnis</b>            | 37'856.55     | 37'856.55                   | 39'100.00     | 39'100.00                   | 28'371.65     | 28'371.65                   |
| 11      | <b>Legislative</b>                              | 37'856.55     |                             | 39'100.00     |                             | 28'371.65     |                             |
| 110     | <b>Legislative</b>                              | 37'856.55     |                             | 39'100.00     |                             | 28'371.65     |                             |
| 3000.00 | Entschädigungen, Tagungs-<br>und Sitzungsgelder | 6'399.05      |                             | 2'000.00      |                             | 2'325.55      |                             |
| 3102.00 | Drucksachen, Publikationen                      | 9'580.75      |                             | 10'600.00     |                             | 7'783.30      |                             |
| 3130.00 | Dienstleistungen Dritter                        | 21'876.75     |                             | 26'500.00     |                             | 18'262.80     |                             |
| 2       | <b>BILDUNG<br/>Nettoergebnis</b>                | 13'173'028.69 | 495'454.90<br>12'677'573.79 | 12'808'600.00 | 417'200.00<br>12'391'400.00 | 12'559'847.11 | 397'425.20<br>12'162'421.91 |
| 21      | <b>Obligatorische Schule<br/>Nettoergebnis</b>  | 13'173'028.69 | 495'454.90<br>12'677'573.79 | 12'808'600.00 | 417'200.00<br>12'391'400.00 | 12'559'847.11 | 397'425.20<br>12'162'421.91 |
| 211     | <b>Eingangsstufe</b>                            | 1'279'255.45  | 49'482.45                   | 1'215'400.00  | 50'600.00                   | 1'241'965.00  | 23'214.15                   |
| 2110    | <b>Kindergarten</b>                             | 1'279'255.45  | 49'482.45                   | 1'215'400.00  | 50'600.00                   | 1'241'965.00  | 23'214.15                   |
| 3020.10 | Besoldung Regelunterricht                       | 623'655.45    |                             | 616'000.00    |                             | 601'447.10    |                             |
| 3020.31 | Besoldung Schulische<br>Heilpädagogik           | 33'050.40     |                             |               |                             | 89'742.70     |                             |
| 3020.32 | Besoldung Logopädie                             | 102'540.90    |                             | 123'200.00    |                             | 115'468.30    |                             |
| 3020.34 | Besoldung Deutsch als<br>Zweitsprache           | 25'303.10     |                             | 8'400.00      |                             | 10'199.70     |                             |
| 3020.37 | Besoldung integrative<br>Sonderschulung         | 39'269.90     |                             | 25'700.00     |                             | 15'060.20     |                             |
| 3020.38 | Besoldung übriges<br>Förderangebot              | 173'598.25    |                             | 153'600.00    |                             | 113'173.00    |                             |
| 3020.60 | Stellvertretungen                               | 13'032.10     |                             | 15'000.00     |                             | 31'802.10     |                             |
| 3020.91 | Rückerstattung<br>Unfalltaggelder               | -4'381.85     |                             |               |                             | -3'528.00     |                             |
| 3020.93 | Rückerstattung EO<br>Mutterschaft               |               |                             |               |                             | -22'568.95    |                             |
| 3020.94 | Rückerstattung EO/IV                            | -136.60       |                             |               |                             |               |                             |
| 3040.00 | Freiwillige Familienzulage                      | 13'489.35     |                             | 9'600.00      |                             | 11'628.55     |                             |
| 3050.00 | AG-Beiträge<br>AHV, IV, EO, ALV, FAK            | 84'150.10     |                             | 73'600.00     |                             | 80'494.70     |                             |
| 3052.00 | AG-Beiträge an Pensionskassen                   | 93'683.25     |                             | 79'800.00     |                             | 88'106.10     |                             |
| 3053.00 | AG-Beiträge an<br>Unfallversicherungen          | 7'341.50      |                             | 4'800.00      |                             | 6'251.80      |                             |
| 3055.00 | AG-Beiträge an<br>Krankentaggeldversicherungen  | 6'566.15      |                             | 4'800.00      |                             | 7'453.90      |                             |
| 3090.00 | Aus- und Weiterbildung des<br>Personals         | 13'038.15     |                             | 25'600.00     |                             | 18'492.45     |                             |
| 3099.00 | Übriger Personalaufwand                         | 4'007.05      |                             | 3'700.00      |                             | 3'288.60      |                             |
| 3104.00 | Lehrmittel                                      | 28'613.85     |                             | 42'800.00     |                             | 33'687.65     |                             |
| 3110.00 | Anschaffung<br>Raumausstattungen                | 3'585.15      |                             | 700.00        |                             | 26'633.25     |                             |
| 3111.00 | Anschaffung Maschinen,<br>Geräte, Fahrzeuge     | 134.55        |                             |               |                             | 352.45        |                             |
| 3113.00 | Anschaffung Hardware                            | 2'450.00      |                             | 3'000.00      |                             | 3'665.55      |                             |
| 3130.00 | Dienstleistungen Dritter                        | 7'888.20      |                             | 3'000.00      |                             | 5'688.20      |                             |
| 3150.00 | Unterhalt Raumausstattung                       | 204.65        |                             |               |                             |               |                             |
| 3151.00 | Unterhalt Apparate,<br>Maschinen, Geräte        |               |                             |               |                             | 774.35        |                             |
| 3153.00 | Informatik-Unterhalt<br>(Hardware)              |               |                             | 200.00        |                             |               |                             |





| Nummer      | Bezeichnung   | Rechnung 2020       |                   | Budget 2020         |                   | Rechnung 2019       |                   |
|-------------|---|---------------------|-------------------|---------------------|-------------------|---------------------|-------------------|
|             |   | Aufwand             | Ertrag            | Aufwand             | Ertrag            | Aufwand             | Ertrag            |
| 3163.00     | Software-Lizenzen                                   | 1'703.45            |                   | 5'100.00            |                   |                     |                   |
| 3170.00     | Reisekosten und Spesen                              | 65.10               |                   | 800.00              |                   | 1'124.80            |                   |
| 3171.00     | Exkursionen, Schulreisen und Lager                  | 429.30              |                   | 2'000.00            |                   | 399.00              |                   |
| 3199.00     | Übriger Betriebsaufwand                             | 3'194.00            |                   | 4'000.00            |                   | 2'627.50            |                   |
| 3632.00     | Beiträge an Gemeinden/<br>Gemeindezweckverbände     | 2'780.00            |                   | 10'000.00           |                   | 500.00              |                   |
| 4260.00     | Rückerstattungen Dritter                            |                     | 1'014.00          |                     |                   |                     |                   |
| 4621.61     | Direktzahlungen für<br>integrative Sonderschulung   |                     | 45'244.00         |                     | 45'600.00         |                     | 19'151.65         |
| 4621.63     | Kantonsbeiträge an<br>Schulentwicklungsprojekte     |                     | 3'224.45          |                     | 5'000.00          |                     | 4'062.50          |
| <b>212</b>  | <b>Primarstufe</b>                                  | <b>4'673'693.80</b> | <b>156'054.05</b> | <b>4'705'900.00</b> | <b>110'100.00</b> | <b>4'696'930.77</b> | <b>161'978.80</b> |
| <b>2120</b> | <b>Primarstufe</b>                                  | <b>4'673'693.80</b> | <b>156'054.05</b> | <b>4'705'900.00</b> | <b>110'100.00</b> | <b>4'696'930.77</b> | <b>161'978.80</b> |
| 3020.10     | Besoldung Regelunterricht                           | 2'649'920.40        |                   | 2'806'000.00        |                   | 2'751'430.30        |                   |
| 3020.21     | Besoldung Einführungsklasse                         | 34'932.10           |                   |                     |                   |                     |                   |
| 3020.31     | Besoldung Schulische<br>Heilpädagogik               | 147'146.80          |                   | 117'900.00          |                   | 204'628.65          |                   |
| 3020.32     | Besoldung Logopädie                                 | 59'208.05           |                   | 61'200.00           |                   | 54'416.50           |                   |
| 3020.34     | Besoldung Deutsch als<br>Zweitsprache               | 37'090.35           |                   | 44'500.00           |                   | 45'488.75           |                   |
| 3020.37     | Besoldung integrative<br>Sonderschulung             | 95'362.15           |                   | 51'600.00           |                   | 93'246.15           |                   |
| 3020.38     | Besoldung übriges<br>Förderangebot                  | 370'131.10          |                   | 351'700.00          |                   | 170'914.05          |                   |
| 3020.41     | Besoldung Aufgabenhilfe                             | 23'079.85           |                   | 25'200.00           |                   | 23'702.55           |                   |
| 3020.42     | Musikunterricht                                     | 25'792.50           |                   | 25'000.00           |                   | 28'752.80           |                   |
| 3020.60     | Stellvertretungen                                   | 47'435.30           |                   | 75'000.00           |                   | 115'292.35          |                   |
| 3020.91     | Rückerstattung<br>Unfalltaggelder                   | -14'849.25          |                   |                     |                   | -3'485.05           |                   |
| 3020.92     | Rückerstattung<br>Krankentaggelder                  | -11'788.60          |                   |                     |                   |                     |                   |
| 3020.93     | Rückerstattung EO<br>Mutterschaft                   |                     |                   |                     |                   | -14'907.20          |                   |
| 3020.94     | Rückerstattung EO/IV                                | -6'123.45           |                   |                     |                   | -402.80             |                   |
| 3020.95     | Rückerstattung Bildungs-<br>semester durch Kanton   |                     |                   |                     |                   | -72'078.65          |                   |
| 3020.96     | Rückerstattung<br>Besoldungsaufwand durch<br>Kanton | -4'499.95           |                   |                     |                   | -4'277.55           |                   |
| 3040.00     | Freiwillige Familienzulage                          | 35'642.55           |                   | 33'600.00           |                   | 28'318.10           |                   |
| 3050.00     | AG-Beiträge<br>AHV, IV, EO, ALV, FAK                | 292'169.30          |                   | 275'700.00          |                   | 280'385.20          |                   |
| 3052.00     | AG-Beiträge an Pensionskassen                       | 337'473.45          |                   | 324'600.00          |                   | 324'985.95          |                   |
| 3053.00     | AG-Beiträge an<br>Unfallversicherungen              | 25'829.40           |                   | 18'700.00           |                   | 22'481.70           |                   |
| 3055.00     | AG-Beiträge an<br>Krankentaggeldversicherungen      | 22'786.20           |                   | 17'900.00           |                   | 25'919.45           |                   |
| 3090.00     | Aus- und Weiterbildung des<br>Personals             | 55'909.05           |                   | 73'800.00           |                   | 58'701.05           |                   |
| 3099.00     | Übriger Personalaufwand                             | 19'387.60           |                   | 13'400.00           |                   | 14'169.25           |                   |
| 3104.00     | Lehrmittel  | 224'170.08          |                   | 229'700.00          |                   | 201'552.53          |                   |
| 3110.00     | Anschaffung<br>Raumausstattungen                    | 26'070.61           |                   | 29'400.00           |                   | 110'466.64          |                   |
| 3111.00     | Anschaffung Maschinen,<br>Geräte, Fahrzeuge         | 4'907.70            |                   | 9'000.00            |                   | 2'872.85            |                   |
| 3113.00     | Anschaffung Hardware                                | 18'403.00           |                   | 20'000.00           |                   | 63'670.55           |                   |
| 3130.00     | Dienstleistungen Dritter                            | 12'964.15           |                   | 11'100.00           |                   | 15'198.50           |                   |
| 3150.00     | Unterhalt Raumausstattung                           | 1'406.30            |                   | 2'500.00            |                   | 6'699.70            |                   |
| 3151.00     | Unterhalt Apparate,<br>Maschinen, Geräte            | 3'176.50            |                   | 4'500.00            |                   | 4'841.25            |                   |
| 3153.00     | Informatik-Unterhalt<br>(Hardware)                  | 4'278.65            |                   | 5'000.00            |                   | 6'117.70            |                   |
| 3163.00     | Software-Lizenzen                                   | 11'296.16           |                   | 11'600.00           |                   |                     |                   |
| 3170.00     | Reisekosten und Spesen                              | 1'045.50            |                   | 2'000.00            |                   | 1'837.35            |                   |
| 3171.00     | Exkursionen, Schulreisen und Lager                  | 24'612.95           |                   | 28'100.00           |                   | 36'698.35           |                   |





| Nummer      | Bezeichnung                                     | Rechnung 2020       |                  | Budget 2020         |                  | Rechnung 2019       |                  |
|-------------|---|---------------------|------------------|---------------------|------------------|---------------------|------------------|
|             |   | Aufwand             | Ertrag           | Aufwand             | Ertrag           | Aufwand             | Ertrag           |
| 3199.00     | Übriger Betriebsaufwand                         | 11'959.30           |                  | 20'400.00           |                  | 12'823.80           |                  |
| 3300.62     | Abschreibungen Informatik Hardware              | 71'285.00           |                  |                     |                  | 71'100.00           |                  |
| 3632.00     | Beiträge an Gemeinden/<br>Gemeindezweckverbände | 16'083.00           |                  | 16'800.00           |                  | 15'370.00           |                  |
| 4231.00     | Kursgelder                                      |                     | 19'669.80        |                     | 18'000.00        |                     | 23'145.00        |
| 4250.00     | Verkäufe  |                     | 320.00           |                     | 2'500.00         |                     | 3'353.00         |
| 4260.00     | Rückerstattungen Dritter                        |                     | 5'462.90         |                     |                  |                     | 1'952.60         |
| 4621.61     | Direktzahlungen für integrative Sonderschulung  |                     | 119'821.70       |                     | 74'600.00        |                     | 119'675.70       |
| 4621.63     | Kantonsbeiträge an Schulentwicklungsprojekte    |                     | 10'779.65        |                     | 15'000.00        |                     | 13'852.50        |
| <b>213</b>  | <b>Sekundarstufe</b>                            | <b>2'427'595.88</b> | <b>56'069.85</b> | <b>2'346'100.00</b> | <b>64'500.00</b> | <b>2'295'356.69</b> | <b>18'422.85</b> |
| <b>2130</b> | <b>Sekundarstufe</b>                            | <b>2'427'595.88</b> | <b>56'069.85</b> | <b>2'346'100.00</b> | <b>64'500.00</b> | <b>2'295'356.69</b> | <b>18'422.85</b> |
| 3020.10     | Besoldung Regelunterricht                       | 1'503'262.15        |                  | 1'519'100.00        |                  | 1'381'176.85        |                  |
| 3020.31     | Besoldung Schulische Heilpädagogik              | 126'336.50          |                  | 132'000.00          |                  | 125'191.70          |                  |
| 3020.34     | Besoldung Deutsch als Zweitsprache              | 15'187.20           |                  | 11'700.00           |                  | 13'986.90           |                  |
| 3020.37     | Besoldung integrative Sonderschulung            | 23'395.50           |                  |                     |                  |                     |                  |
| 3020.60     | Stellvertretungen                               | 10'103.55           |                  | 20'000.00           |                  | 48'721.15           |                  |
| 3020.91     | Rückerstattung Unfalltaggelder                  |                     |                  |                     |                  | -7'997.90           |                  |
| 3020.92     | Rückerstattung Krankentaggelder                 | -1'294.85           |                  |                     |                  |                     |                  |
| 3020.94     | Rückerstattung EO/IV                            | -3'331.50           |                  |                     |                  |                     |                  |
| 3020.96     | Rückerstattung Besoldungsaufwand durch Kanton   | -1'031.10           |                  |                     |                  |                     |                  |
| 3040.00     | Freiwillige Familienzulage                      | 19'840.80           |                  | 14'800.00           |                  | 17'497.05           |                  |
| 3050.00     | AG-Beiträge AHV, IV, EO, ALV, FAK               | 140'624.00          |                  | 105'200.00          |                  | 128'705.50          |                  |
| 3052.00     | AG-Beiträge an Pensionskassen                   | 189'359.30          |                  | 152'700.00          |                  | 159'723.85          |                  |
| 3053.00     | AG-Beiträge an Unfallversicherungen             | 12'568.45           |                  | 7'200.00            |                  | 10'040.25           |                  |
| 3055.00     | AG-Beiträge an Krankentaggeldversicherungen     | 10'960.65           |                  | 6'900.00            |                  | 11'880.10           |                  |
| 3090.00     | Aus- und Weiterbildung des Personals            | 24'222.84           |                  | 36'700.00           |                  | 28'838.91           |                  |
| 3099.00     | Übriger Personalaufwand                         | 8'308.50            |                  | 7'800.00            |                  | 6'517.95            |                  |
| 3104.00     | Lehrmittel                                      | 151'778.62          |                  | 137'700.00          |                  | 188'583.83          |                  |
| 3110.00     | Anschaffung Raumausstattungen                   | 44'220.90           |                  | 35'500.00           |                  | 38'756.20           |                  |
| 3111.00     | Anschaffung Maschinen, Geräte, Fahrzeuge        | 29'528.55           |                  | 29'200.00           |                  | 5'973.05            |                  |
| 3113.00     | Anschaffung Hardware                            | 11'653.80           |                  | 7'500.00            |                  | 26'472.30           |                  |
| 3130.00     | Dienstleistungen Dritter                        | 4'420.20            |                  | 4'000.00            |                  | 2'896.20            |                  |
| 3150.00     | Unterhalt Raumausstattung                       | 422.15              |                  | 500.00              |                  | 371.30              |                  |
| 3151.00     | Unterhalt Apparate, Maschinen, Geräte           | 3'513.05            |                  | 1'500.00            |                  | 6'748.60            |                  |
| 3153.00     | Informatik-Unterhalt (Hardware)                 | 5'925.15            |                  | 5'400.00            |                  | 3'965.60            |                  |
| 3163.00     | Software-Lizenzen                               | 13'500.66           |                  | 5'900.00            |                  | 2'038.64            |                  |
| 3170.00     | Reisekosten und Spesen                          | 512.20              |                  | 1'500.00            |                  | 1'319.90            |                  |
| 3171.00     | Exkursionen, Schulreisen und Lager              | 39'401.11           |                  | 59'500.00           |                  | 65'355.40           |                  |
| 3199.00     | Übriger Betriebsaufwand                         | 3'049.15            |                  | 8'800.00            |                  | 10'363.36           |                  |
| 3300.62     | Abschreibungen Informatik Hardware              | 41'158.35           |                  | 35'000.00           |                  | 18'230.00           |                  |
| 4250.00     | Verkäufe  |                     | 1'714.00         |                     | 1'500.00         |                     | 1'118.00         |
| 4260.00     | Rückerstattungen Dritter                        |                     | 9'398.35         |                     | 28'000.00        |                     | 8'839.85         |
| 4612.10     | Schulgeld externe Beschulung                    |                     | 10'811.00        |                     |                  |                     |                  |
| 4621.61     | Direktzahlungen für integrative Sonderschulung  |                     | 27'357.60        |                     | 25'000.00        |                     |                  |
| 4621.63     | Kantonsbeiträge an Schulentwicklungsprojekte    |                     | 6'788.90         |                     | 10'000.00        |                     | 8'465.00         |





## Jahresrechnung 2020

| Nummer      | Bezeichnung                                    | Rechnung 2020       |                   | Budget 2020         |                   | Rechnung 2019       |                   |
|-------------|--|---------------------|-------------------|---------------------|-------------------|---------------------|-------------------|
|             |  | Aufwand             | Ertrag            | Aufwand             | Ertrag            | Aufwand             | Ertrag            |
| <b>217</b>  | <b>Schulliegenschaften</b>                     | <b>2'819'124.52</b> | <b>55'130.35</b>  | <b>2'669'600.00</b> | <b>42'000.00</b>  | <b>2'523'653.41</b> | <b>36'700.00</b>  |
| <b>2170</b> | <b>Schulliegenschaften</b>                     | <b>2'819'124.52</b> | <b>55'130.35</b>  | <b>2'669'600.00</b> | <b>42'000.00</b>  | <b>2'523'653.41</b> | <b>36'700.00</b>  |
| 3010.10     | Löhne Verwaltungs- und Betriebspersonal        | 554'437.55          |                   | 546'900.00          |                   | 569'726.75          |                   |
| 3010.94     | Rückerstattung EO/IV                           | -2'050.90           |                   |                     |                   | -2'752.25           |                   |
| 3010.99     | Rückerstattung Übriges                         | -2'559.60           |                   |                     |                   | -4'928.00           |                   |
| 3040.00     | Freiwillige Familienzulage                     | 8'166.90            |                   | 7'600.00            |                   | 9'642.30            |                   |
| 3050.00     | AG-Beiträge<br>AHV, IV, EO, ALV, FAK           | 46'614.35           |                   | 44'800.00           |                   | 47'356.55           |                   |
| 3052.00     | AG-Beiträge an Pensionskassen                  | 57'380.25           |                   | 47'400.00           |                   | 48'291.60           |                   |
| 3053.00     | AG-Beiträge an Unfallversicherungen            | 4'180.10            |                   | 300.00              |                   | 3'860.75            |                   |
| 3055.00     | AG-Beiträge an Krankentaggeldversicherungen    | 3'644.95            |                   | 300.00              |                   | 4'397.90            |                   |
| 3090.00     | Aus- und Weiterbildung des Personals           | 1'179.30            |                   | 4'000.00            |                   | 2'000.00            |                   |
| 3099.00     | Übriger Personalaufwand                        | 2'400.00            |                   | 4'300.00            |                   | 4'853.65            |                   |
| 3101.00     | Betriebs-, Verbrauchsmaterial                  | 30'873.70           |                   | 33'000.00           |                   | 38'822.15           |                   |
| 3110.00     | Anschaffung<br>Raumausstattungen               | 2'751.30            |                   |                     |                   | 6'500.00            |                   |
| 3111.00     | Anschaffung Maschinen, Geräte, Fahrzeuge       | 8'391.90            |                   | 9'500.00            |                   | 41'153.90           |                   |
| 3120.00     | Versorgung und Entsorgung                      | 184'164.65          |                   | 165'000.00          |                   | 188'394.06          |                   |
| 3130.00     | Dienstleistungen Dritter                       | 7'953.30            |                   | 3'800.00            |                   | 3'139.50            |                   |
| 3134.00     | Sach- und Haftpflichtversicherungsprämien      | 31'331.75           |                   | 39'800.00           |                   | 38'072.20           |                   |
| 3137.00     | Steuern und Abgaben                            | 371.00              |                   |                     |                   |                     |                   |
| 3144.00     | Unterhalt Hochbauten, Gebäude                  | 367'531.30          |                   | 327'400.00          |                   | 320'525.35          |                   |
| 3150.00     | Unterhalt Raumausstattung                      | 5'294.80            |                   | 10'000.00           |                   | 7'648.70            |                   |
| 3151.00     | Unterhalt Apparate, Maschinen, Geräte          | 12'454.20           |                   | 4'300.00            |                   | 13'782.60           |                   |
| 3151.30     | Unterhalt Spielplätze                          | 8'387.55            |                   |                     |                   |                     |                   |
| 3160.00     | Miete und Pacht<br>Liegenschaften              | 95'453.40           |                   | 113'700.00          |                   | 89'424.70           |                   |
| 3161.00     | Mieten, Benützungskosten<br>Mobilien           | 1'080.00            |                   | 1'100.00            |                   | 1'080.00            |                   |
| 3170.00     | Reisekosten und Spesen                         | 1'600.05            |                   | 500.00              |                   | 1'200.00            |                   |
| 3300.00     | Abschreibungen Grundstücke                     | 37'410.00           |                   | 37'400.00           |                   | 37'318.00           |                   |
| 3300.40     | Abschreibungen Hochbauten                      | 1'143'000.22        |                   | 1'147'900.00        |                   | 1'054'143.00        |                   |
| 3300.60     | Abschreibungen<br>Mobilien/Fahrzeuge           | 12'894.30           |                   | 31'200.00           |                   |                     |                   |
| 3300.62     | Abschreibungen Informatik<br>Hardware          |                     |                   | 89'400.00           |                   |                     |                   |
| 3301.40     | Ausserplanmässige<br>Abschreibungen Hochbauten | 194'788.20          |                   |                     |                   |                     |                   |
| 4240.00     | Benützungsgebühren und Dienstleistungen        |                     | 7'988.75          |                     | 15'000.00         |                     | 17'220.00         |
| 4260.00     | Rückerstattungen Dritter                       |                     | 29'261.60         |                     |                   |                     | 1'600.00          |
| 4470.00     | Pacht- und Mietzinse<br>Liegenschaften         |                     | 17'880.00         |                     |                   |                     | 7'450.00          |
| 4471.00     | Vergütung Dienstwohnungen                      |                     |                   |                     | 18'000.00         |                     | 10'430.00         |
| 4699.10     | Rückverteilung CO2-Abgabe                      |                     |                   |                     | 9'000.00          |                     |                   |
| <b>218</b>  | <b>Tagesbetreuung</b>                          | <b>339'854.05</b>   | <b>177'491.90</b> | <b>334'900.00</b>   | <b>150'000.00</b> | <b>319'403.80</b>   | <b>155'804.80</b> |
| <b>2180</b> | <b>Tagesbetreuung</b>                          | <b>339'854.05</b>   | <b>177'491.90</b> | <b>334'900.00</b>   | <b>150'000.00</b> | <b>319'403.80</b>   | <b>155'804.80</b> |
| 3010.10     | Löhne Verwaltungs- und Betriebspersonal        | 241'903.60          |                   | 235'000.00          |                   | 213'292.70          |                   |
| 3010.93     | Rückerstattung EO<br>Mutterschaft              | -9'090.40           |                   |                     |                   |                     |                   |
| 3010.94     | Rückerstattung EO/IV                           | -837.35             |                   |                     |                   |                     |                   |
| 3040.00     | Freiwillige Familienzulage                     | 5'932.75            |                   | 5'400.00            |                   | 5'114.40            |                   |
| 3050.00     | AG-Beiträge<br>AHV, IV, EO, ALV, FAK           | 20'152.05           |                   | 18'500.00           |                   | 17'534.50           |                   |
| 3052.00     | AG-Beiträge an Pensionskassen                  | 20'300.10           |                   | 17'800.00           |                   | 16'482.05           |                   |





## Jahresrechnung 2020

| Nummer      | Bezeichnung                                       | Rechnung 2020       |                 | Budget 2020         |            | Rechnung 2019       |                 |
|-------------|---|---------------------|-----------------|---------------------|------------|---------------------|-----------------|
|             |   | Aufwand             | Ertrag          | Aufwand             | Ertrag     | Aufwand             | Ertrag          |
| 3053.00     | AG-Beiträge an Unfallversicherungen               | 1'710.55            |                 | 1'300.00            |            | 1'361.15            |                 |
| 3055.00     | AG-Beiträge an Krankentaggeldversicherungen       | 1'575.60            |                 | 1'300.00            |            | 1'658.30            |                 |
| 3090.00     | Aus- und Weiterbildung des Personals              | 390.00              |                 | 5'900.00            |            | 1'973.95            |                 |
| 3099.00     | Übriger Personalaufwand                           | 1'440.60            |                 | 2'000.00            |            | 574.40              |                 |
| 3100.00     | Büromaterial                                      | 357.70              |                 | 500.00              |            | 2'326.10            |                 |
| 3105.00     | Lebensmittel                                      | 49'475.50           |                 | 40'000.00           |            | 44'787.60           |                 |
| 3109.00     | Übriger Material- und Warenaufwand                | 2'379.00            |                 | 3'000.00            |            | 1'737.45            |                 |
| 3110.00     | Anschaffung Raumausstattungen                     | 828.95              |                 | 1'000.00            |            | 1'226.00            |                 |
| 3130.00     | Dienstleistungen Dritter                          | 1'106.55            |                 |                     |            | 2'523.55            |                 |
| 3151.00     | Unterhalt Apparate, Maschinen, Geräte             | 328.40              |                 |                     |            |                     |                 |
| 3153.00     | Informatik-Unterhalt (Hardware)                   |                     |                 |                     |            | 89.00               |                 |
| 3163.00     | Software-Lizenzen                                 | 1'424.55            |                 | 1'400.00            |            | 8'143.10            |                 |
| 3170.00     | Reisekosten und Spesen                            | 13.90               |                 |                     |            | 272.00              |                 |
| 3199.00     | Übriger Betriebsaufwand                           | 462.00              |                 | 1'800.00            |            | 307.55              |                 |
| 4231.00     | Kursgelder  |                     | 177'491.90      |                     | 150'000.00 |                     | 155'804.80      |
| <b>219</b>  | <b>Obligatorische Schule, Übriges</b>             | <b>1'633'504.99</b> | <b>1'226.30</b> | <b>1'536'700.00</b> |            | <b>1'482'537.44</b> | <b>1'304.60</b> |
| <b>2190</b> | <b>Schulverwaltung</b>                            | <b>821'848.75</b>   | <b>702.65</b>   | <b>833'500.00</b>   |            | <b>806'440.08</b>   | <b>496.45</b>   |
| 3000.00     | Entschädigungen, Tagungs- und Sitzungsgelder      | 57'459.40           |                 | 55'700.00           |            | 61'996.90           |                 |
| 3010.10     | Löhne Verwaltungs- und Betriebspersonal           | 367'265.40          |                 | 368'900.00          |            | 336'003.15          |                 |
| 3010.94     | Rückerstattung EO/IV                              | -1'799.85           |                 |                     |            | -4'587.15           |                 |
| 3040.00     | Freiwillige Familienzulage                        | 8'308.60            |                 | 7'600.00            |            | 8'153.55            |                 |
| 3050.00     | AG-Beiträge AHV, IV, EO, ALV, FAK                 | 35'376.25           |                 | 35'100.00           |            | 36'939.25           |                 |
| 3052.00     | AG-Beiträge an Pensionskassen                     | 38'202.40           |                 | 39'500.00           |            | 40'400.50           |                 |
| 3053.00     | AG-Beiträge an Unfallversicherungen               | 3'049.95            |                 | 2'400.00            |            | 2'751.40            |                 |
| 3055.00     | AG-Beiträge an Krankentaggeldversicherungen       | 2'652.10            |                 | 2'300.00            |            | 3'324.45            |                 |
| 3090.00     | Aus- und Weiterbildung des Personals              | 2'577.70            |                 | 3'200.00            |            | 2'497.75            |                 |
| 3091.00     | Personalwerbung                                   |                     |                 |                     |            | 1'454.60            |                 |
| 3099.00     | Übriger Personalaufwand                           | 13'057.40           |                 | 17'000.00           |            | 20'052.15           |                 |
| 3100.00     | Büromaterial                                      | 10'760.50           |                 | 7'800.00            |            | 11'015.95           |                 |
| 3110.00     | Anschaffung Raumausstattungen                     | 15'688.55           |                 | 24'000.00           |            |                     |                 |
| 3111.00     | Anschaffung Maschinen, Geräte, Fahrzeuge          |                     |                 |                     |            | 2'145.70            |                 |
| 3113.00     | Anschaffung Hardware                              |                     |                 |                     |            | 2'534.80            |                 |
| 3130.00     | Dienstleistungen Dritter                          | 4'807.95            |                 | 6'200.00            |            | 6'209.20            |                 |
| 3130.10     | Beitrag an Verband TG Schulgemeinden              | 5'371.00            |                 |                     |            |                     |                 |
| 3132.80     | Übrige Honorare                                   | 5'749.55            |                 |                     |            | 3'962.75            |                 |
| 3134.00     | Sach- und Haftpflichtversicherungsprämien         | 619.50              |                 |                     |            |                     |                 |
| 3150.00     | Unterhalt Raumausstattung                         | 239.60              |                 |                     |            |                     |                 |
| 3153.00     | Informatik-Unterhalt (Hardware)                   | 221.30              |                 | 300.00              |            | 439.08              |                 |
| 3163.00     | Software-Lizenzen                                 | 2'195.75            |                 | 1'900.00            |            |                     |                 |
| 3170.00     | Reisekosten und Spesen                            | 4'442.75            |                 | 4'300.00            |            | 4'303.90            |                 |
| 3199.00     | Übriger Betriebsaufwand                           | 3'687.70            |                 | 2'000.00            |            | 8'977.75            |                 |
| 3612.30     | Entschädigung Pol. Gemeinden - Steuerbezugskosten | 235'848.75          |                 | 249'600.00          |            | 251'939.40          |                 |
| 3636.00     | Beiträge an private Organisationen                | 6'066.50            |                 | 5'700.00            |            | 5'925.00            |                 |
| 4612.90     | Übrige Entschädigung von anderen Gemeinden        |                     | 702.65          |                     |            |                     | 496.45          |







| Nummer      | Bezeichnung                                 | Rechnung 2020     |               | Budget 2020       |        | Rechnung 2019     |               |
|-------------|---|-------------------|---------------|-------------------|--------|-------------------|---------------|
|             |   | Aufwand           | Ertrag        | Aufwand           | Ertrag | Aufwand           | Ertrag        |
| <b>2191</b> | <b>Schulleitung</b>                         | <b>514'325.38</b> |               | <b>411'800.00</b> |        | <b>394'069.38</b> |               |
| 3010.10     | Löhne Verwaltungs- und Betriebspersonal     | 410'505.70        |               | 326'500.00        |        | 308'414.00        |               |
| 3010.94     | Rückerstattung EO/IV                        | -1'480.45         |               |                   |        |                   |               |
| 3040.00     | Freiwillige Familienzulage                  | 4'125.55          |               | 4'000.00          |        | 5'450.65          |               |
| 3050.00     | AG-Beiträge<br>AHV, IV, EO, ALV, FAK        | 34'228.45         |               | 25'600.00         |        | 26'038.60         |               |
| 3052.00     | AG-Beiträge an Pensionskassen               | 39'075.05         |               | 34'300.00         |        | 33'600.25         |               |
| 3053.00     | AG-Beiträge an Unfallversicherungen         | 2'974.90          |               | 1'600.00          |        | 1'832.00          |               |
| 3055.00     | AG-Beiträge an Krankentaggeldversicherungen | 2'688.90          |               | 1'700.00          |        | 2'395.50          |               |
| 3090.00     | Aus- und Weiterbildung des Personals        | 11'125.05         |               | 5'800.00          |        | 2'000.00          |               |
| 3099.00     | Übriger Personalaufwand                     | 4'123.35          |               | 4'400.00          |        | 5'073.65          |               |
| 3100.00     | Büromaterial                                | 5'848.48          |               | 6'300.00          |        | 7'607.13          |               |
| 3130.00     | Dienstleistungen Dritter                    | 600.00            |               | 600.00            |        | 600.00            |               |
| 3170.00     | Reisekosten und Spesen                      | 510.40            |               | 1'000.00          |        | 996.60            |               |
| 3199.00     | Übriger Betriebsaufwand                     |                   |               |                   |        | 61.00             |               |
| <b>2192</b> | <b>Volksschule Sonstiges SSA</b>            | <b>94'784.95</b>  |               | <b>94'700.00</b>  |        | <b>97'657.23</b>  |               |
| 3010.10     | Löhne Verwaltungs- und Betriebspersonal     | 73'340.40         |               | 74'100.00         |        | 73'340.40         |               |
| 3040.00     | Freiwillige Familienzulage                  | 2'700.00          |               | 2'700.00          |        | 2'700.00          |               |
| 3050.00     | AG-Beiträge<br>AHV, IV, EO, ALV, FAK        | 6'126.00          |               | 6'000.00          |        | 6'020.20          |               |
| 3052.00     | AG-Beiträge an Pensionskassen               | 6'606.60          |               | 7'400.00          |        | 7'319.55          |               |
| 3053.00     | AG-Beiträge an Unfallversicherungen         | 549.35            |               | 500.00            |        | 497.10            |               |
| 3055.00     | AG-Beiträge an Krankentaggeldversicherungen | 479.05            |               | 400.00            |        | 569.50            |               |
| 3090.00     | Aus- und Weiterbildung des Personals        | 1'715.00          |               | 1'600.00          |        | 2'585.30          |               |
| 3099.00     | Übriger Personalaufwand                     | 252.20            |               | 200.00            |        | 151.60            |               |
| 3100.00     | Büromaterial                                | 696.90            |               | 1'000.00          |        | 2'247.53          |               |
| 3110.00     | Anschaffung<br>Raumausstattungen            |                   |               |                   |        | 554.35            |               |
| 3113.00     | Anschaffung Hardware                        | 56.95             |               |                   |        |                   |               |
| 3130.00     | Dienstleistungen Dritter                    | 821.10            |               |                   |        | 692.90            |               |
| 3163.00     | Software-Lizenzen                           | 814.20            |               | 800.00            |        |                   |               |
| 3170.00     | Reisekosten und Spesen                      | 627.20            |               |                   |        | 978.80            |               |
| <b>2193</b> | <b>Volksschule Sonstiges Transporte</b>     | <b>97'930.85</b>  | <b>523.65</b> | <b>85'200.00</b>  |        | <b>91'627.40</b>  | <b>741.15</b> |
| 3010.10     | Löhne Verwaltungs- und Betriebspersonal     | 47'721.55         |               | 47'900.00         |        | 46'334.35         |               |
| 3040.00     | Freiwillige Familienzulage                  | 448.05            |               | 500.00            |        | 402.00            |               |
| 3050.00     | AG-Beiträge<br>AHV, IV, EO, ALV, FAK        | 3'956.05          |               | 3'800.00          |        | 3'801.55          |               |
| 3052.00     | AG-Beiträge an Pensionskassen               | 4'996.75          |               | 4'400.00          |        | 4'337.75          |               |
| 3053.00     | AG-Beiträge an Unfallversicherungen         | 350.95            |               | 300.00            |        | 314.35            |               |
| 3055.00     | AG-Beiträge an Krankentaggeldversicherungen | 308.95            |               | 300.00            |        | 360.30            |               |
| 3090.00     | Aus- und Weiterbildung des Personals        | 195.00            |               | 3'000.00          |        |                   |               |
| 3099.00     | Übriger Personalaufwand                     | 123.20            |               |                   |        | 95.75             |               |
| 3111.00     | Anschaffung Maschinen, Geräte, Fahrzeuge    | 1'034.95          |               | 1'000.00          |        |                   |               |
| 3130.00     | Dienstleistungen Dritter                    | 4'582.15          |               | 9'000.00          |        | 2'796.70          |               |
| 3137.00     | Steuern und Abgaben                         | 648.00            |               |                   |        |                   |               |
| 3151.10     | Unterhalt Schulbus                          | 8'055.00          |               | 10'100.00         |        | 8'533.80          |               |
| 3151.20     | Unterhalt Fahrzeug                          | 4'231.25          |               | 4'900.00          |        | 4'144.85          |               |
| 3300.60     | Abschreibungen<br>Mobilien/Fahrzeuge        | 21'279.00         |               |                   |        | 20'506.00         |               |
| 4260.00     | Rückerstattungen Dritter                    |                   | 523.65        |                   |        |                   | 741.15        |





| Nummer      | Bezeichnung                                 | Rechnung 2020    |                  | Budget 2020       |                  | Rechnung 2019    |                  |
|-------------|---|------------------|------------------|-------------------|------------------|------------------|------------------|
|             |   | Aufwand          | Ertrag           | Aufwand           | Ertrag           | Aufwand          | Ertrag           |
| <b>2194</b> | <b>Schüler Bibliothek</b>                   | <b>98'884.97</b> |                  | <b>105'000.00</b> |                  | <b>84'663.55</b> | <b>67.00</b>     |
| 3010.10     | Löhne Verwaltungs- und Betriebspersonal     | 51'888.60        |                  | 58'900.00         |                  | 52'196.75        |                  |
| 3040.00     | Freiwillige Familienzulage                  | 712.00           |                  |                   |                  | 921.55           |                  |
| 3050.00     | AG-Beiträge AHV, IV, EO, ALV, FAK           | 4'443.15         |                  | 4'300.00          |                  | 4'019.40         |                  |
| 3052.00     | AG-Beiträge an Pensionskassen               | 5'635.20         |                  | 4'900.00          |                  | 4'634.70         |                  |
| 3053.00     | AG-Beiträge an Unfallversicherungen         | 397.95           |                  | 300.00            |                  | 343.60           |                  |
| 3055.00     | AG-Beiträge an Krankentaggeldversicherungen | 347.25           |                  | 300.00            |                  | 392.40           |                  |
| 3090.00     | Aus- und Weiterbildung des Personals        |                  |                  | 500.00            |                  | 210.00           |                  |
| 3099.00     | Übriger Personalaufwand                     | 123.20           |                  | 600.00            |                  | 105.20           |                  |
| 3103.00     | Fachliteratur, Zeitschriften                | 20'455.47        |                  | 21'000.00         |                  | 21'646.85        |                  |
| 3110.00     | Anschaffung Raumausstattungen               | 1'215.95         |                  | 1'000.00          |                  |                  |                  |
| 3153.00     | Informatik-Unterhalt (Hardware)             | 13'438.85        |                  | 13'000.00         |                  |                  |                  |
| 3170.00     | Reisekosten und Spesen                      | 42.30            |                  | 200.00            |                  | 80.80            |                  |
| 3199.00     | Übriger Betriebsaufwand                     | 185.05           |                  |                   |                  | 112.30           |                  |
| 4260.00     | Rückerstattungen Dritter                    |                  |                  |                   |                  |                  | 67.00            |
| <b>2195</b> | <b>Lehrerbibliothek</b>                     | <b>5'730.09</b>  |                  | <b>6'500.00</b>   |                  | <b>8'079.80</b>  |                  |
| 3103.01     | Lehrerbibliothek                            | 5'730.09         |                  | 6'500.00          |                  | 8'079.80         |                  |
| <b>4</b>    | <b>GESUNDHEIT Nettoergebnis</b>             | <b>33'685.00</b> | <b>33'685.00</b> | <b>49'300.00</b>  | <b>20'000.00</b> | <b>69'523.80</b> | <b>19'073.05</b> |
|             |   |                  |                  |                   | <b>29'300.00</b> |                  | <b>50'450.75</b> |
| <b>43</b>   | <b>Gesundheitsprävention Nettoergebnis</b>  | <b>33'685.00</b> | <b>33'685.00</b> | <b>49'300.00</b>  | <b>20'000.00</b> | <b>69'523.80</b> | <b>19'073.05</b> |
|             |   |                  |                  |                   | <b>29'300.00</b> |                  | <b>50'450.75</b> |
| <b>433</b>  | <b>Schulgesundheit</b>                      | <b>33'685.00</b> |                  | <b>49'300.00</b>  | <b>20'000.00</b> | <b>69'523.80</b> | <b>19'073.05</b> |
| <b>4330</b> | <b>Schulgesundheitsdienst</b>               | <b>33'685.00</b> |                  | <b>49'300.00</b>  | <b>20'000.00</b> | <b>69'523.80</b> | <b>19'073.05</b> |
| 3010.10     | Löhne Verwaltungs- und Betriebspersonal     | 5'705.00         |                  | 2'300.00          |                  | 6'986.25         |                  |
| 3050.00     | AG-Beiträge AHV, IV, EO, ALV, FAK           | 328.85           |                  | 200.00            |                  | 508.10           |                  |
| 3053.00     | AG-Beiträge an Unfallversicherungen         | 20.15            |                  |                   |                  | 28.20            |                  |
| 3055.00     | AG-Beiträge an Krankentaggeldversicherungen | 37.30            |                  |                   |                  | 40.50            |                  |
| 3090.00     | Aus- und Weiterbildung des Personals        |                  |                  |                   |                  | 565.00           |                  |
| 3099.00     | Übriger Personalaufwand                     | 123.20           |                  |                   |                  | 58.95            |                  |
| 3106.00     | Medizinisches Material                      | 2'038.50         |                  | 6'800.00          |                  | 2'109.35         |                  |
| 3136.00     | Honorare privatärztlicher Tätigkeit         | 25'432.00        |                  | 40'000.00         |                  | 58'992.45        |                  |
| 3170.00     | Reisekosten und Spesen                      |                  |                  |                   |                  | 235.00           |                  |
| 4260.00     | Rückerstattungen Dritter                    |                  |                  |                   | 20'000.00        |                  | 19'073.05        |





| Nummer          | Bezeichnung   | Rechnung 2020                 |                                | Budget 2020                   |                                | Rechnung 2019                 |                                |
|-----------------|---|-------------------------------|--------------------------------|-------------------------------|--------------------------------|-------------------------------|--------------------------------|
|                 |   | Aufwand                       | Ertrag                         | Aufwand                       | Ertrag                         | Aufwand                       | Ertrag                         |
| 9               | <b>FINANZEN UND STEUERN</b><br>Nettoergebnis                                    | 1'443'142.60<br>12'749'115.34 | 14'192'257.94                  | 1'111'400.00<br>12'459'800.00 | 13'571'200.00                  | 1'484'666.80<br>12'241'244.31 | 13'725'911.11                  |
| 91              | Steuern<br>Nettoergebnis  | 13'272'784.45                 | 13'272'784.45                  | 12'615'000.00                 | 12'615'000.00                  | 12'739'385.22                 | 12'739'385.22                  |
| 910             | Steuern   |                               | 13'272'784.45                  |                               | 12'615'000.00                  |                               | 12'739'385.22                  |
| 9100<br>4000.00 | Allgemeine Gemeindesteuern<br>Direkte Steuern                                   |                               | 13'272'784.45<br>13'272'784.45 |                               | 12'615'000.00<br>12'615'000.00 |                               | 12'739'385.22<br>12'739'385.22 |
| 93              | Finanz- und Lastenausgleich<br>Nettoergebnis                                    | 1'346'986.00                  | 1'346'986.00                   | 1'021'400.00                  | 1'021'400.00                   | 1'384'687.00                  | 1'384'687.00                   |
| 930             | Finanz- und Lastenausgleich   | 1'346'986.00                  |                                | 1'021'400.00                  |                                | 1'384'687.00                  |                                |
| 9300<br>3621.51 | Finanz- und Lastenausgleich<br>Gemeindebeitrag an<br>kantonalen Finanzausgleich | 1'346'986.00<br>1'346'986.00  |                                | 1'021'400.00<br>1'021'400.00  |                                | 1'384'687.00<br>1'384'687.00  |                                |
| 95              | Ertragsanteile<br>Nettoergebnis   | 884'069.89                    | 884'069.89                     | 305'000.00                    | 305'000.00                     | 402'275.70                    | 402'275.70                     |
| 950             | Ertragsanteile übrige   |                               | 884'069.89                     |                               | 305'000.00                     |                               | 402'275.70                     |
| 9500<br>4601.02 | Ertragsanteile übrige<br>Grundstückgewinnsteuern                                |                               | 884'069.89<br>884'069.89       |                               | 305'000.00<br>305'000.00       |                               | 402'275.70<br>402'275.70       |
| 96              | Vermögens- und<br>Schuldenverwaltung<br>Nettoergebnis                           | 96'156.60                     | 96'156.60                      | 90'000.00                     | 90'000.00                      | 99'979.80                     | 99'979.80                      |
| 961             | Zinsen  | 96'156.60                     |                                | 90'000.00                     |                                | 99'979.80                     |                                |
| 9610<br>3406.00 | Zinsen<br>Verzinsung langfristige<br>Finanzverbindlichkeiten                    | 96'156.60<br>96'156.60        |                                | 90'000.00<br>90'000.00        |                                | 99'979.80<br>99'979.80        |                                |
| 97              | Rückverteilungen<br>Nettoergebnis   | 3'923.15                      | 3'923.15                       |                               |                                | 8'733.30                      | 8'733.30                       |
| 971             | Rückverteilung aus CO2-<br>Abgabe   |                               | 3'923.15                       |                               |                                |                               | 8'733.30                       |
| 9710<br>4699.10 | Rückvergütung aus CO2-<br>Abgabe<br>Rückverteilung CO2-Abgabe                   |                               | 3'923.15<br>3'923.15           |                               |                                |                               | 8'733.30<br>8'733.30           |
| 99              | Nicht aufgeteilte Posten<br>Nettoergebnis                                       | 31'480.45                     | 31'480.45                      | 651'200.00                    | 651'200.00                     | 575'516.89                    | 575'516.89                     |
| 999             | Abschluss   |                               | 31'480.45                      |                               | 651'200.00                     |                               | 575'516.89                     |
| 9990<br>9001.00 | Abschluss<br>Aufwandüberschuss  |                               | 31'480.45<br>31'480.45         |                               | 651'200.00<br>651'200.00       |                               | 575'516.89<br>575'516.89       |





## Investitionsrechnung

| Nummer      | Bezeichnung                                   | Rechnung 2020 |              | Budget 2020  |              | Rechnung 2019 |            |
|-------------|---|---------------|--------------|--------------|--------------|---------------|------------|
|             |   | Ausgaben      | Einnahmen    | Ausgaben     | Einnahmen    | Ausgaben      | Einnahmen  |
|             | <b>FUNKTIONALE GLIEDERUNG</b>                 | 3'020'230.85  | 3'020'230.85 | 3'272'000.00 |              | 385'155.95    | 385'155.95 |
|             | Nettoergebnis                                 |               |              |              | 3'272'000.00 |               |            |
| <b>2</b>    | <b>BILDUNG</b>                                | 2'980'097.95  |              | 3'272'000.00 |              | 385'155.95    |            |
|             | Nettoergebnis                                 |               | 2'980'097.95 |              | 3'272'000.00 |               | 385'155.95 |
| <b>21</b>   | <b>Obligatorische Schule</b>                  | 2'980'097.95  |              | 3'272'000.00 |              | 385'155.95    |            |
|             | Nettoergebnis                                 |               | 2'980'097.95 |              | 3'272'000.00 |               | 385'155.95 |
| <b>213</b>  | <b>Sekundarstufe</b>                          | 136'474.10    |              | 140'000.00   |              |               |            |
| <b>2130</b> | <b>Sekundarstufe</b>                          | 136'474.10    |              | 140'000.00   |              |               |            |
| 5062.00     | Informatik Hardware                           | 136'474.10    |              | 140'000.00   |              |               |            |
| <b>217</b>  | <b>Schulliegenschaften</b>                    | 2'843'623.85  |              | 3'132'000.00 |              | 385'155.95    |            |
| <b>2170</b> | <b>Schulliegenschaften</b>                    | 2'843'623.85  |              | 3'132'000.00 |              | 385'155.95    |            |
| 5040.00     | Hochbauten *                                  |               |              | 100'000.00   |              | 194'124.50    |            |
| 5042.00     | Schulhaus Trittenbach                         | -40'132.90    |              |              |              |               |            |
| 5044.00     | Schulhaus Castell:<br>Gesamtsanierung         | 2'791'496.30  |              | 2'882'000.00 |              | 88'503.70     |            |
| 5049.00     | Kinder- und Jugendzentrum<br>(Planungskosten) | 92'260.45     |              | 150'000.00   |              | 102'527.75    |            |
| <b>9</b>    | <b>FINANZEN</b>                               | 40'132.90     | 3'020'230.85 |              |              |               | 385'155.95 |
|             | Nettoergebnis                                 | 2'980'097.95  |              |              |              | 385'155.95    |            |
| <b>99</b>   | <b>Nicht aufgeteilte Posten</b>               | 40'132.90     | 3'020'230.85 |              |              |               | 385'155.95 |
|             | Nettoergebnis                                 | 2'980'097.95  |              |              |              | 385'155.95    |            |
| <b>999</b>  | <b>Abschluss</b>                              | 40'132.90     | 3'020'230.85 |              |              |               | 385'155.95 |
| <b>9990</b> | <b>Abschluss</b>                              | 40'132.90     | 3'020'230.85 |              |              |               | 385'155.95 |
| 5900.00     | Passivierung                                  | 40'132.90     |              |              |              |               |            |
| 6900.00     | Aktivierung                                   |               | 3'020'230.85 |              |              |               | 385'155.95 |

\* Sekundarschulanlage: Rampe auf der Nordseite der Dreifachturnhalle nicht realisiert



**Geldflussrechnung 2020 - Indirekte Methode**

|  |                   |
|--|-------------------|
| <b>Schulbetrieb</b>  |                   |
| Jahresergebnis   | -31'480           |
| + Abschreibungen Verwaltungsvermögen                               | 1'521'815         |
| + Realisierte Kursverluste FV                                      | -                 |
| + Zusätzliche Abschreibungen                                       | -                 |
| + Abtragung Bilanzfehlbetrag                                       | -                 |
| - Realisierte Gewinne FV   | -                 |
| + Entnahmen Baufolgekosten   | -                 |
| - Auflösung kum. zus. Abschreibungen                               | -                 |
| +/- Wertberichtigungen Anlagen FV                                  | -                 |
| + Abnahme Guthaben   | 52'621            |
| - Zunahme Aktive Rechnungsabgrenzung                               | -7'076            |
| +/- Veränderung Langfristige Forderungen                           | -                 |
| +/- Veränderung Forderungen Spezialfinanzierungen im FK            | -                 |
| + Zunahme Laufende Verpflichtungen                                 | 268'134           |
| + Zunahme Passive Rechnungsabgrenzung                              | 248'254           |
| +/- Veränderung Rückstellungen                                     | -                 |
| +/- Veränderung Fonds im Eigenkapital                              | -                 |
| +/- Veränderung Rücklagen Globalbudgetbereiche                     | -                 |
| +/- Veränderung Vorfinanzierungen allg. Haushalt                   | -                 |
| +/- Veränderung Neubewertungsreserven Finanzvermögen               | -                 |
| <b>Geldfluss aus operativer Tätigkeit</b>                          | <b>2'052'267</b>  |
| <b>Investitionstätigkeit</b>                                       |                   |
| Nettoinvestition   | -2'980'098        |
| - Entnahmen Baufolgekosten   | -                 |
| +/- Veränderung Darlehen/Beteiligungen/Investitionsbeiträge        | -                 |
| +/- Veränderung Rückstellungen der Investitionsrechnung            | -                 |
| <b>Geldfluss aus Investitionstätigkeit ins Verwaltungsvermögen</b> | <b>-2'980'098</b> |
| <b>Anlagetätigkeit FV</b>  |                   |
| +/- Veränderung kurzfristige Finanzanlagen FV                      | -                 |
| +/- Veränderung Vorräte und angefangene Arbeiten                   | -                 |
| +/- Veränderung Finanzanlagen FV                                   | -                 |
| +/- Veränderung Sachanlagen FV                                     | -                 |
| - Realisierte Kursverluste FV                                      | -                 |
| + Realisierte Gewinne FV   | -                 |
| +/- Wertberichtigungen Anlagen FV                                  | -                 |
| <b>Geldfluss aus Anlagetätigkeit ins Finanzvermögen</b>            | <b>-</b>          |
| <b>Geldfluss aus Investitions- und Anlagetätigkeit</b>             | <b>-2'980'098</b> |
| <b>Finanzierungstätigkeit</b>                                      |                   |
| +/- Veränderung kurzfristige Finanzverbindlichkeiten               | -                 |
| +/- Veränderung langfristige Finanzverbindlichkeiten               | -                 |
| <b>Geldfluss aus Finanzierungstätigkeit</b>                        | <b>-</b>          |
| <b>Abnahme Fonds Flüssige Mittel</b>                               | <b>-927'830</b>   |





## Grundsätze der Rechnungslegung HRM2

Die Rechnungslegung der Volksschulgemeinde Tägerwilten erfolgt nach HRM2 (harmonisiertes Rechnungslegungsmodell 2). Basis bildet die Verordnung des Regierungsrates über das Rechnungswesen der Gemeinden vom 23. April 2013.

### Aktivierungsgrenze

Die Schulbehörde der Volksschulgemeinde Tägerwilten hat die Aktivierungsgrenze auf CHF 100'000.00 pro Objekt (Einzelposten) festgelegt.

### Abschreibungen des Verwaltungsvermögens

Abschreibungen des Verwaltungsvermögens müssen linear über die gesamte Nutzungsdauer erfolgen. Abschreibungssätze (gemäss RB 131.21):

| Kategorie  | Nutzungsdauer | Abschreibungssatz linear |
|--|---------------|--------------------------|
| Grundstücke: Spielwiesen, Spiel- und Sportplätze | 33 Jahre      | 3.0 %                    |
| Gebäude, Hochbauten                              | 33 Jahre      | 3.0 %                    |
| Mobilien, Maschinen, Fahrzeuge                   | 8 Jahre       | 12.5 %                   |
| Immaterielle Anlagen                             | 5 Jahre       | 20.0 %                   |
| Informatik                                       | 4 Jahre       | 25.0 %                   |

## Eigenkapitalnachweis

| Konto   | Bezeichnung                        | 01.01.2020   | Einlage    | Entnahme   | 31.12.2020   |
|---------|------------------------------------|--------------|------------|------------|--------------|
| 299     | Bilanzüberschuss / -fehlbetrag     | 8'222'295.48 | 575'516.89 | 606'997.34 | 8'190'815.03 |
| 2990.00 | Jahresergebnis                     | -575'516.89  | 575'516.89 | 31'480.45  | -31'480.45   |
| 2999.00 | kumulierte Ergebnisse der Vorjahre | 8'797'812.37 |            | 575'516.89 | 8'222'295.48 |

## Rückstellungsspiegel

Es sind weder Rückstellungen per Ende 2020 vorhanden noch unter dem Jahr aufgelöst worden.

## Beteiligungsspiegel

Es bestehen keine Beteiligungen an Institutionen in einer Rechtsform des Öffentlichen- oder Privatrechts, an der die Volksschulgemeinde Tägerwilten als Mitglied oder Trägerin massgeblich beteiligt ist und die öffentliche Aufgaben erfüllt.

## Gewährleistungsspiegel

Per Ende 2020 bestehen weder Bürgschaftsverpflichtungen, noch Garantieverpflichtungen oder sonstige Gewährleistungsverträge. Es bestehen keine Eventualverpflichtungen.





## Anlagespiegel

| Konto   | Bezeichnung  | Anschaffungs- / Investitionswert |                  | Abschreibung 2020          |                      | Buchwert<br>inkl. Abschr./<br>Vorfinanz. | Buchwert<br>inkl. Abschr./<br>Vorfinanz. |                            |                       |                         |                         |   |   |
|---------|--|----------------------------------|------------------|----------------------------|----------------------|--|--|----------------------------|-----------------------|-------------------------|-------------------------|---|---|
|         |  | Stand per<br>01.01.2020          | Zugang<br>Abgang | planmässig<br>(ordentlich) | zusätzlich<br>mässig |  |  | planmässig<br>(ordentlich) | ausserplan-<br>mässig | kumuliert<br>zusätzlich | kumuliert<br>zusätzlich |   |   |
|         |  | 29'306'102                       | 3'297'156        | 317'058                    | 32'286'200           | 1'327'027                                | 194'788                                  | 5'920'409                  | 194'788               | 26'111'003              | 26'111'003              | 0 | 0 |
| 1400.20 | Grundstück Spulacker                                   | 821'000                          | 0                | 0                          | 821'000              | 37'410                                   | 0  | 224'000                    | 0                     | 597'000                 | 0                       | 0 | 0 |
| 1404.10 | Sekundarschulanlage                                    | 10'262'000                       | 0                | 0                          | 10'262'000           | 466'725                                  | 0  | 2'799'000                  | 0                     | 7'463'000               | 0                       | 0 | 0 |
| 1404.11 | Schulhaus Trittenbach, Altbau                          | 1'235'000                        | 0                | 0                          | 1'235'000            | 88'930                                   | 0  | 530'000                    | 0                     | 705'000                 | 0                       | 0 | 0 |
| 1404.12 | Schulhaus Castell                                      | 1                                | 0                | 0                          | 1                    | 0  | 0  | 0                          | 0                     | 1                       | 0                       | 0 | 0 |
| 1404.14 | Kindergarten Wagenhof                                  | 1'526'000                        | 0                | 0                          | 1'526'000            | 49'870                                   | 0  | 296'000                    | 0                     | 1'230'000               | 0                       | 0 | 0 |
| 1404.15 | Kindergarten Hauptstrasse                              | 1                                | 0                | 0                          | 1                    | 0  | 0  | 0                          | 0                     | 1                       | 0                       | 0 | 0 |
| 1404.16 | Schulhaus Gotthieben                                   | 1                                | 0                | 0                          | 1                    | 0  | 0  | 0                          | 0                     | 1                       | 0                       | 0 | 0 |
| 1404.17 | Schulhaus Waldi  | 259'275                          | 0                | 0                          | 259'275              | 8'561                                    | 0  | 24'275                     | 0                     | 235'000                 | 0                       | 0 | 0 |
| 1404.80 | Schulhaus Hauptstrasse                                 | 5'667'985                        | 0                | 0                          | 5'667'985            | 172'714                                  | 0  | 687'985                    | 0                     | 4'980'000               | 0                       | 0 | 0 |
| 1404.85 | Schulhaus Trittenbach,<br>Erweiterung 2017/2018        | 8'648'823                        | 0                | 40'132                     | 8'608'691            | 261'519                                  | 0  | 785'691                    | 0                     | 7'823'000               | 0                       | 0 | 0 |
| 1404.10 | Sekundarschulanlage, Sanierung<br>Dach DFH 2019        | 105'546                          | 0                | 0                          | 105'546              | 6'682                                    | 0  | 12'546                     | 0                     | 93'000                  | 0                       | 0 | 0 |
| 1404.15 | Kindergarten Hauptstrasse,<br>Neugestaltung Spielplatz | 88'578                           | 0                | 85'894                     | 2'684                | 0  | 0  | 2'684                      | 0                     | 0                       | 0                       | 0 | 0 |
| 1404.12 | Schulhaus Castell,<br>Gesamtsanierung                  | 0                                | 2'880'000        | 0                          | 2'880'000            | 88'000                                   | 0  | 88'000                     | 0                     | 2'792'000               | 0                       | 0 | 0 |
| 1404.89 | Kinder- und Jugendzentrum                              | 0                                | 194'788          | 0                          | 194'788              | 0  | 194'788                                  | 0                          | 194'788               | 0                       | 0                       | 0 | 0 |
| 1407.01 | Kinder- und Jugendzentrum                              | 102'526                          | 0                | 102'526                    | 0                    | 0  | 0  | 0                          | 0                     | 0                       | 0                       | 0 | 0 |
| 1407.02 | Schulhaus Castelle,<br>Gesamtsanierung                 | 88'504                           | 0                | 88'504                     | 0                    | 0  | 0  | 0                          | 0                     | 0                       | 0                       | 0 | 0 |
| 1406.00 | Informatik Hardware bis 2019, Ant.<br>Sek              | 72'921                           | 0                | 0                          | 72'921               | 6'684                                    | 0  | 72'921                     | 0                     | 0                       | 0                       | 0 | 0 |
| 1406.00 | Informatik Hardware, Sek, 2020                         | 0                                | 136'474          | 0                          | 136'474              | 34'474                                   | 0  | 34'474                     | 0                     | 102'000                 | 0                       | 0 | 0 |
| 1406.01 | Informatik Hardware bis 2019, Ant.<br>PS               | 284'399                          | 0                | 0                          | 284'399              | 71'285                                   | 0  | 238'399                    | 0                     | 46'000                  | 0                       | 0 | 0 |
| 1406.05 | Fahrzeuge, Schulbusse                                  | 143'540                          | 0                | 0                          | 143'540              | 21'279                                   | 0  | 111'540                    | 0                     | 32'000                  | 0                       | 0 | 0 |
| 1406.06 | Kindergarten Hauptstrasse,<br>Neugestaltung Spielplatz | 0                                | 85'894           | 0                          | 85'894               | 12'894                                   | 0  | 12'894                     | 0                     | 73'000                  | 0                       | 0 | 0 |





## Verpflichtungskreditkontrolle

### Kinder- und Jugendzentrum: Neubau

|                              |     |                   |
|------------------------------|-----|-------------------|
| Budget gemäss Botschaft 2019 | CHF | 100'000.00        |
| Budget gemäss Botschaft 2020 | CHF | 150'000.00        |
|                              | CHF | <u>250'000.00</u> |

|  |     |                   |
|--|-----|-------------------|
| Ausgaben 2019 für Wettbewerb/Planung     | CHF | 102'527.75        |
| Ausgaben 2020 für Planung und Abstimmung | CHF | 92'260.45         |
|  | CHF | <u>194'788.20</u> |

|  |     |           |
|--|-----|-----------|
| Kostenunterschreitung infolge Ablehnung des Baukredits an der Urnenabstimmung vom 27.09.2020 | CHF | 55'211.80 |
|--|-----|-----------|

### Schulhaus Castell: Gesamtanierung

|  |     |              |
|--|-----|--------------|
| Baukredit gemäss Gemeindeversammlung vom 25. November 2019 | CHF | 2'950'000.00 |
|--|-----|--------------|

|  |     |                     |
|--|-----|---------------------|
| Ausgaben 2019 für Planung/Projektierung bis zur Abstimmungsreife | CHF | 88'503.70           |
| Ausgaben 2020 für Realisierung                                   | CHF | 2'791'496.30        |
| Total Ausgaben   | CHF | <u>2'880'000.00</u> |

Die definitive Baukostenabrechnung liegt noch nicht vor.

## Finanzkennzahlen

### Nettoverschuldungsquotient

|                |  |
|----------------|--|
| Fragestellung: | Wie viel Fiskalertrag wird benötigt um die Nettoschuld abzutragen?                   |
| Richtwerte:    | bis 100 % gut, bis 150 % genügend, bis 200 % schlecht, ab 200 % Überschuldungsrisiko |
| 2015           | 55.0 %   |
| 2016           | 75.0 %   |
| 2017           | 108.0 %  |
| 2018           | 128.0 %  |
| 2019           | 145.2 %  |
| 2020           | <b>150.8 %</b>   |

### Zinsbelastungsanteil

|                |   |
|----------------|---|
| Fragestellung: | Wie stark belastet der gebundene Netto-Zinsaufwand den Haushalt?  |
| Richtwerte:    | bis 2 % sehr gut, bis 4 % gut, bis 9 % genügend, ab 9 % schlecht<br>(Diese Aussage ist wegen des tiefen Zinsniveaus mit Vorsicht zu verwenden.) |
| 2015           | 1.0 %   |
| 2016           | 0.5 %   |
| 2017           | 0.5 %   |
| 2018           | 0.5 %   |
| 2019           | 0.7 %   |
| 2020           | <b>0.7 %</b>  |

### Zinsbelastungsrisiko

|                |   |
|----------------|---|
| Fragestellung: | Wie stark würde der gebundene Zinsaufwand den Haushalt belasten, wenn das Zinsniveau auf 5 % steigen würde? |
| Richtwerte:    | bis 3 % gering, bis 5 % tragbar, bis 7 % erhöht, ab 7 % schlecht  |
| 2019           | 7.2 %   |
| 2020           | <b>6.7 %</b>  |







### Aufwanddeckung

|                |   |
|----------------|---|
| Fragestellung: | Welchen Anteil des „laufenden Aufwands vor Verwendung eines Ertragsüberschusses“ konnte mit dem laufenden Ertrag gedeckt werden?      |
| Richtwerte:    | 100-103 % ausgeglichen, 99-110 % unproblematisch, 97.5-120 % zu überwachen, < 97.5 % bzw. > 120 % Notwendigkeit von Massnahmen prüfen |
| 2019           | 95.9 %  |
| <b>2020</b>    | <b>99.8 %</b>   |

### Eigenkapitalquote

|                |  |
|----------------|--|
| Fragestellung: | Welchen Anteil des laufenden Aufwands ist als Steuerschwankungsreserve in Form von Eigenkapital vorhanden? |
| Richtwerte:    | bis 12 % ungenügend, bis 25 % ausreichend/zweckmässig, bis 40 % gut, ab 40 % überhöhtes Eigenkapital       |
| 2015           | 72.0 %   |
| 2016           | 67.0 %   |
| 2017           | 62.0 %   |
| 2018           | 62.0 %   |
| 2019           | 58.1 %   |
| <b>2020</b>    | <b>55.8 %</b>  |

### Bruttoverschuldungsanteil

|                |   |
|----------------|---|
| Fragestellung: | Wieviel des laufenden Ertrags wird benötigt um die Bruttoschulden abzutragen?             |
| Richtwerte:    | bis 50 % sehr gut, bis 100 % gut, bis 150 % mittel, bis 200 % schlecht, ab 200 % kritisch |
| 2015           | 82.0 %  |
| 2016           | 90.0 %  |
| 2017           | 124.0 %   |
| 2018           | 147.0 %   |
| 2019           | 145.0 %   |
| <b>2020</b>    | <b>136.0 %</b>  |

### Investitionsanteil

|                |  |
|----------------|--|
| Fragestellung: | Wie hoch ist die Investitionsaktivität gemessen an den Gesamtausgaben? |
| Richtwerte:    | bis 10 % schwach, bis 20 % mittel, bis 30 % stark, ab 30 % sehr stark  |
| 2019           | 2.9 %  |
| <b>2020</b>    | <b>18.5 %</b>  |

### Kapitaldienstanteil

|                |  |
|----------------|--|
| Fragestellung: | Welcher Anteil des Ertrags ist durch Aufwände im Bereich Zinsen und Abschreibungen gebunden?   |
| Richtwerte:    | bis 0 % keine Belastung, bis 5 % kleine Belastung, bis 15 % mittlere Belastung, bis 25 % grosse Belastung, ab 25 % sehr grosse Belastung |
| 2015           | 7.0 %  |
| 2016           | 7.0 %  |
| 2017           | 7.0 %  |
| 2018           | 9.0 %  |
| 2019           | 9.6 %  |
| <b>2020</b>    | <b>11.0 %</b>  |





### Nettoschuld je Einwohner

|             |  |
|-------------|--|
| Richtwerte: | bis CHF 1'000 kleine Verschuldung, bis CHF 3'000 mittlere Verschuldung,<br>bis CHF 5'000 grosse Verschuldung, ab CHF 5'000 kaum noch tragbare Verschuldung |
| 2015        | CHF 1'197.40   |
| 2016        | CHF 1'472.50   |
| 2017        | CHF 2'434.95   |
| 2018        | CHF 3'115.05   |
| 2019        | CHF 3'003.00   |
| 2020        | CHF 3'175.60   |

### Selbstfinanzierungsanteil

|                |  |
|----------------|--|
| Fragestellung: | Welcher Anteil des laufenden Ertrags stünde in Form von Selbstfinanzierung zur Realisierung von Investitionen zur Verfügung? |
| Richtwerte:    | bis 10 % schwach, bis 20 % mittel, ab 20 % gut   |
| 2015           | 19.0 %   |
| 2016           | 8.0 %  |
| 2017           | 12.0 %   |
| 2018           | 15.0 %   |
| 2019           | 4.6 %  |
| 2020           | 10.2 %   |

### Selbstfinanzierungsgrad

|                |  |
|----------------|--|
| Fragestellung: | Welcher Anteil der Nettoinvestitionen (exklusive Entnahmen Erneuerungsfonds Baufolgekosten) konnte selbst finanziert werden? |
| Richtwerte:    | bis 50 % ungenügend, bis 80 % problematisch, bis 100 % gut bis vertretbar,<br>ab 100 % ideal                                 |
| 2015           | 19.0 %   |
| 2016           | 40.0 %   |
| 2017           | 24.0 %   |
| 2018           | 35.0 %   |
| 2019           | 162.0 %  |
| 2020           | 50.0 %   |

### Steuerkraft pro Einwohner

|             |  |
|-------------|--|
| Aussage:    | lokales Ressourcenpotenzial  |
| Richtwerte: | Orientierung am jeweiligen kantonalen Mittelwert (2019: CHF 1'972) |
| 2015        | CHF 2'407.20   |
| 2016        | CHF 2'292.90   |
| 2017        | CHF 2'382.00   |
| 2018        | CHF 2'511.45   |
| 2019        | CHF 2'550.50   |
| 2020        | CHF 2'601.30   |







#### 4. Ersatz Garagen Spritzenhaus: Nachtragskredit von CHF 50'000.00

Die Gerätschaften und die Werkstatt der Hauswarte der Schulhäuser Castell, Hauptstrasse und Trittenbach sind aktuell in den gemieteten Garagen im alten Spritzenhaus untergebracht. Bedingt durch die Erweiterung der Holzschmelzeheizung wird der Platz vom Wärmeverbund Tägerwil selbst benötigt und der Mietvertrag wurde der Volksschulgemeinde gekündigt. Anlässlich der Budgetgemeindeversammlung vom 23. November 2020 wurde mit der Investitions-Rechnung der Kredit von CHF 100'000.00 für den Ersatz der Garagen Spritzenhaus genehmigt.

Mit der ursprünglichen Kostenschätzung war geplant, dass ein gleich grosser Ersatz geschaffen werden sollte. Als Standort wurde der direkte Anschluss an den bestehenden Schopf auf der Wiese südlich des Kindergartens Wagenhof evaluiert. Bei der detaillierten Analyse wurde festgestellt, dass beim alten Schopf in nächster Zukunft mit grösseren Reparaturarbeiten zu rechnen ist. Durch die Höhe des Schopfes und die schlechte Zugänglichkeit in den oberen Bereich, kann dieser nicht optimal als Lager oder Gerätehaus genutzt werden. Aktuell werden im Erdgeschoss hauptsächlich die Aussenspielsachen des Doppelkindergartens gelagert, da im Kindergarten kein Lagerraumplatz dafür existiert. Um die Platzverhältnisse für die Zukunft zu optimieren, möchte die Schulbehörde den alten Schopf mit dem Ersatzbau für die Garagen Spritzenhaus ersetzen.

Der Abbruch des Schopfes und die Erweiterung des geplanten Raums für die Gerätschaften und die Werkstatt der Hauswarte mit dem Anbau eines Lagerraums für den Doppelkindergarten Wagenhof ist mit zusätzlichen Kosten verbunden.

##### Kostenaufstellung

|   |            |                    |
|---|------------|--------------------|
| - Vorbereitungsarbeiten / Abbruch                           | CHF        | 10'000.00          |
| - Gebäude   | CHF        | 120'000.00         |
| - Honorare  | CHF        | 15'000.00          |
| - Reserve   | CHF        | <u>5'000.00</u>    |
| <b>Total Investitionskosten</b>                             | <b>CHF</b> | <b>150'000.00</b>  |
| <i>./.</i> bereits genehmigter Kredit vom 23. November 2020 | CHF        | <u>-100'000.00</u> |
| <b>Total Nachtragskredit</b>                                | <b>CHF</b> | <b>50'000.00</b>   |

Die Schulbehörde ist davon überzeugt, dass mit dieser Projekterweiterung die Platzverhältnisse auf der beschränkten Fläche sinnvoll und optimal genutzt sowie die zusätzlichen Kosten zukunftsgerichtet eingesetzt werden.

Der leicht isolierte, nicht beheizte Neubau soll komplett als Holzelementbau ausgeführt werden, mit einer Holzfassade aus Weisstanne und einem begrünten Flachdach. Durch das Bauprojekt wird zudem zwischen dem geplanten Neubau und dem bestehenden Kindergartengebäude zusätzliche Spielfläche gewonnen.

Die bestehenden Mieträumlichkeiten im Spritzenhaus stehen noch bis zum 30. April 2021 zur Verfügung. Um teure Übergangslösungen zu vermeiden, wurde bereits im Vorfeld zur Gemeindeversammlung ein entsprechendes Baugesuch für den geplanten Abbruch und Neubau eingereicht. Die detaillierten Pläne liegen daher bei der Bauverwaltung der Politischen Gemeinde Tägerwil zur Einsicht auf. Selbstverständlich können sie auch bei der Schulverwaltung eingesehen werden.



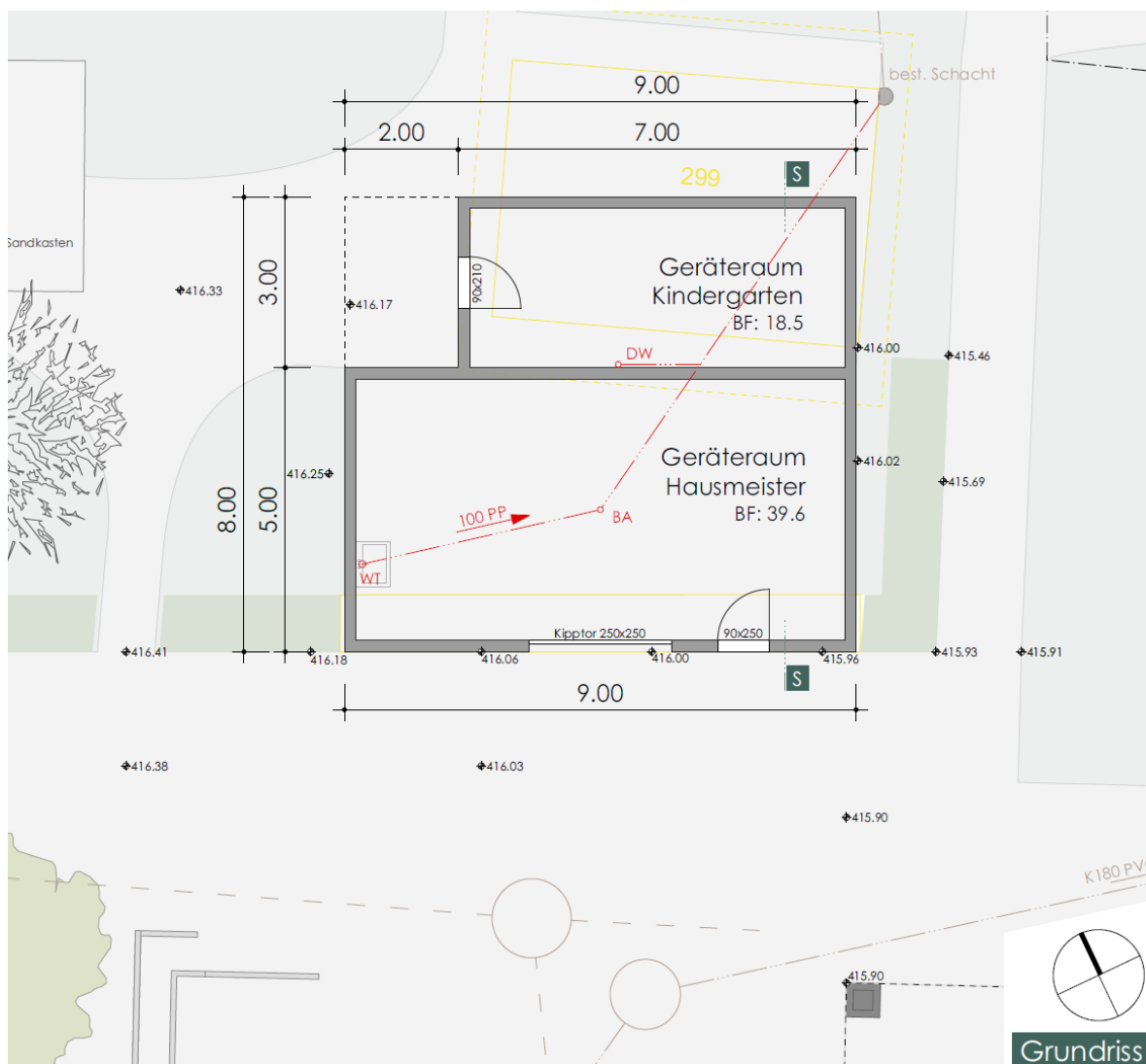
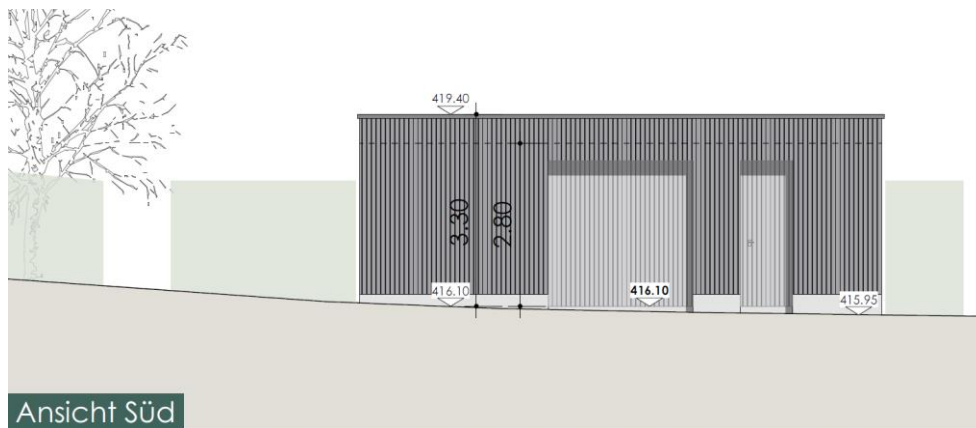

### Antrag

Die Schulbehörde beantragt den Stimmberechtigten die Genehmigung eines Nachtragkredits von CHF 50'000.00 für den Abbruch des Schopfes südlich des Kindergartens Wagenhof und eine Erweiterung des Raumes für die Gerätschaften und die Werkstatt der Hauswarte mit einem zusätzlichen Lagerraum für den Kindergarten.





## Schuljahr 2020/2021

|                 |    |            |    |            |
|-----------------|----|------------|----|------------|
| Frühlingsferien | Fr | 02.04.2021 | So | 18.04.2021 |
| Vorsommerferien | Do | 13.05.2021 | Mo | 24.05.2021 |
| Sommerferien    | Mo | 12.07.2021 | So | 15.08.2021 |

---

## Schuljahr 2021/2022

|                  |    |            |    |            |
|------------------|----|------------|----|------------|
| Schulbeginn      | Mo | 16.08.2021 |    |            |
| Herbstferien     | Mo | 11.10.2021 | So | 24.10.2021 |
| Weihnachtsferien | Mo | 20.12.2021 | So | 02.01.2022 |
| Sportferien      | Mo | 31.01.2022 | So | 06.02.2022 |
| Frühlingsferien  | Mo | 04.04.2022 | Mo | 18.04.2022 |
| Vorsommerferien  | Do | 26.05.2022 | Mo | 06.06.2022 |
| Sommerferien     | Mo | 11.07.2022 | So | 14.08.2022 |

---

## Schuljahr 2022/2023

|                  |    |            |    |            |
|------------------|----|------------|----|------------|
| Schulbeginn      | Mo | 15.08.2022 |    |            |
| Herbstferien     | Mo | 10.10.2022 | So | 23.10.2022 |
| Weihnachtsferien | Mo | 26.12.2022 | So | 08.01.2023 |
| Sportferien      | Mo | 30.01.2023 | So | 05.02.2023 |
| Frühlingsferien  | Mo | 27.03.2023 | Mo | 10.04.2023 |
| Vorsommerferien  | Do | 18.05.2023 | Mo | 29.05.2023 |
| Sommerferien     | Mo | 10.07.2023 | So | 13.08.2023 |

- Zusätzlich ganzer Tag schulfrei: Tägerwiler Fasnachtsmontag und Kreuzlinger Jahrmarkt
  - Die oben aufgeführten Daten gelten als schulfrei.
  - Alle Daten sind verbindlich und müssen eingehalten werden.
- 

Sämtliche Anlagen der Volksschulgemeinde Tägerwil sind in den Weihnachtsferien, Sportferien und in der 2., 3. und 4. Sommerferienwoche geschlossen.



**P.P.**

8274 Tägerwilen

**DIE POST** 

# Stimmrechtsausweis

Montag, 26. April 2021, 20.00 Uhr  
Dreifachturnhalle, Sekundarschule



Unbenützte Stimmrechtsausweise können vernichtet werden.

■ Schulverwaltung  
Palmenweg 2  
8274 Tägerwilen  
Tel. 071 666 85 85

[schulverwaltung@vsgtaegerwilen.ch](mailto:schulverwaltung@vsgtaegerwilen.ch)  
[www.vsgtaegerwilen.ch](http://www.vsgtaegerwilen.ch)

■ Schulpräsidium  
Palmenweg 2  
8274 Tägerwilen  
Tel. 071 666 85 85

[praesidium@vsgtaegerwilen.ch](mailto:praesidium@vsgtaegerwilen.ch)  
[www.vsgtaegerwilen.ch](http://www.vsgtaegerwilen.ch)

■ Schulleitung  
Palmenweg 2  
8274 Tägerwilen  
Tel. 071 666 85 85

[schulverwaltung@vsgtaegerwilen.ch](mailto:schulverwaltung@vsgtaegerwilen.ch)  
[www.vsgtaegerwilen.ch](http://www.vsgtaegerwilen.ch)

